Tidningsurklipp

Val. 1934-01-26

Till ordf. omvaldes med acklamation hr E. Torgny. Följande ledamöter i styrelsen omvaldes: v. ordf. hr C. Rehn, kassör H. Björnberg, sekr. S. Bergsten, v. sekr. A. Hasselberg, materialförvaltare E. Gustafsson. Till tävlingssekr. efter hr G. Mårtensson, som avsagt sig nyvaldes hr Arne Gillkvist.

Idrottssektionen består av hrr H. Falk, N. Lindén, A. Dahlberg, K. Andersson och R. Nykvist.

Fotbollsektionen: hrr C. Rehn, G. Mårtensson, S. Lindén, Carl Ohlsson och And. Andersson (Fäng).

Sportstugesektionen: hrr E. Andersson, W. Engdahl, H. Bolinder, C.-O. Johansson och G. Johansson.

Kommittén för friluftsliv: hrr T. Sjöholm, E. Rydberg, John Persson, Gillis Johansson och fröken Elsa Larsson.

Till ledare för ungdomsavdelningen valdes hrr T. Almgren, A. Hassel, Bo Östergren och Tore Malmström.

Till uppbördsman valdes hr C.-O. Johansson. Klubbmästare: hr E. Rydberg. Revisorer: hrr I. Nyström och S. Ahlström med C. Lindén och E. Svahn som suppl.

Till ombud vid Västergötlands idrottsförbunds årsmöte 1934 valdes hrr H. Falk och A. Dahlberg med E. Torgny och N. Lindén som suppl. Ombud vid Västergötlands fotbollförbunds årsmöte blevo hrr C. Rehn och I. Nyström med A. Hasselberg och E. Svahn som ers.

Till ledamot i styrelsen för Föreningen för idrottens främjande i Skara valdes hr I. Nyström med S. Högberg som suppl. Till ombud

KÖNIGSKA GÄRDET

År 1903 fick den unga föreningen sin första idrottsplats vid det s k Königska gärdet, nuvarande Kullgrens rörledningsfirma. 1904 fick man en bättre plats att hålla till på, nu i andra ändan på S:t Annegatan.

År 1907 blev "Atleterna" länsmästare, då de i finalen slog läroverksgrabbarna som då hette IF Kamraterna, matchen gick i Skövde.

Söndagen den 25 september var det högtidligt värre i Skara. Då invigdes nämligen idrottsplatsen vid Trekanten, "Länets första ordnade idrottsplats" som distriktsmyndigheterna uttryckte sig. — Det var stora idrottstävlingar i samband med själva invigningen, och i tiokampen segrade Th Carlén, Alingsås, 2:a N Hallgren, Lidköping, 3:a S Lundberg, Tidaholm, 4:a Martin Karlsson, Skara. Segrare på 10.000 meter blev Filip Prytz, SAIS och på andra plats kom Tedde Almgren som löpte för Skara Sportklubb.

År 1912 gick Atleterna och Skara Sportklubb samman, men man beslöt att Sportklubben skulle uppgå i den äldre klubben, och därefter ändrades namnet till Skara idrottsförening.

I västsvenskan för år 1920—1921 blev Skara IF tvåa på 19 poäng två poäng efter Fässberg, och därefter följde Elfsborg, Vänersborg, IFK Uddevalla, Virgo, Heimer, IFK Skövde. I årets DM gick det ännu bättre i det att SI blev mästare, och för denna prestation blev det DM-tecken samt SI:s stora silvermedalj till följande: Einar Pettersson, Helge Johansson, Helmer Lundqvist, Sture Holmqvist, Sven Ljungfeldt, Stig Wallén, Eric Röningberg, Gilbert Svensson, Arvid Röningberg, Georg Skedin, Olle Moberg, Karl Rehn, och Bertil Andersson.

ALLSVENSKAN

PÅ 20-talet, närmare bestämt 1927, vann man ytterligare lagrar i fotboll. Skara IF:s representationslag var då snubblande nära att ta steget upp i allsvenskan. Mot Stattena IF, Hälsingborg,

Tillbakablick i Skaraidrotten

Bandy slutet av 1920-talet

Skara IF:s första bandylag. *Bilden är från slutet av 1920-talet. Flertalet av matcherna spelades på bortaplan mot Axvall, Sjötorp, Mariestad, Vara, Sjödalen och Västerlund från Lidköping. Någon enstaka match spelades på Viktoriasjön. Bakre raden, från vänster: Oskar Person, Perry Blüme, Allan Anderson, Sven Lindén, Olle Borg, Alf Hasselberg, Sven "Murarn" Anderson och Karl Person. Knästående, från vänster: Anders Fängby, Olle Stohlander, Nils "Buttis" Johanson. Oskar och Karl Person, tvillingbröder. Karl (längst till höger), född 1912, den ende som är i livet.*

◀ ***Bandylaget i SI 1949.*** *Stående från vänster: Olof Karlsson, Kirre Andersson, Alf Hassel, Sven "Murarn" Andersson, Åke Fransson, Kalle Persson, Valter Karlsson. Knästående från vänster: Reino Svensson, Rune Magnusson, Bengt Letterhed, Bengt Johansson, K-A "Kex" Andersson, Göran Arnborger.*

1948-11-03

Skarabandyn mot renässans?

Uppmuntrade av utsikten att få en bandybana på Skaravallen har Skara IF:s bandysektion och spelare satt i gång med om verkligt intresse och stor ambition vittnande förberedelser av olika slag. Innan vattnet — som man hoppas få trots den kinkiga situationen därvidlag — fryser till is på stora fotbollsplanen skall mycket vara undangjort och stor beslutsamhet är det utmärkande för dem, som nu håller på med att pröva och stärka förutsättningarna för det populära isspelets renässans i staden, vars idrottsintresserade ungdom eljest inte har så så värst mycket att välja på vintertid. Två lag beräknar man få placerade i distriktets serier och start för ett juniorlag i JM har man tänkt som ett led bland övriga åtgärder till höjande av intresset hos den yngsta idrottsgenerationen. En instruktionskurs skall nästa månad hållas i Mullsjö under ledning av Hilding "Moggli" Gustafsson, landslagsman i många år och nu verksam som Västgötadistriktets instruktör, och dit tänker man sända ett par man. Det är ett par lovande ungdomar, som i så fall får chansen. Beslutet härom — att låta föreningen eller dess styrelse ta ställning till saken — får väl betecknas som det viktigaste, som förekom vid ett sammanträde med sektionen och de aktiva i måndags. Träningen, som påbörjades i söndags på Skaravallen skall i fortsättningen bedrivas med växelvis promenader och landbandy. Viktoriasjöns is bar i söndags, och småpojkarna har redan varit i farten på sina skridskor. Den säsong, som de intresserade nu emotser med så stora förväntningar, är kanske snart i faggorna. Ur alla synpunkter vore det beklagligt, om vattenfrågan eller andra obehagligheter skulle sätta "p" för de stolta (is)planerna.

/GAB

1948-12-01

Dotsan blir räddningen för bandysporten i Skara

Arbetet med anläggande av rörledning till Skaravallen påbörjat

Dofsan skall bli räddningen för Skaras alla bandy- och skridskoentusiaster, så lyder i all korthet det glädjande budskap, som utgör svaret på en förfrågan hos Skara stads byggnadschef, civilingenjör Björn E. Hansson, om hur det kan komma att gå med projektet att få vatten till Skaravallen utan att anlita vattenledningsnätet.

Jag är inte säker på att glädjen blir så långvarig, sade hr Hansson, men nu har vi satt igång med arbetet med ledningen. Det blir rör på 70 cm:s djup, och man går fram i Stenkilsgatan till Skaravallen, där det blir tre urtappningsställen. Genom att staden lånar ut rör och pump ur sina förråd spränges inte kostnadsramen, och företaget är i övrigt fullt realiserbart. Någon tvekan kan inte skymtas på den punkten. Farhågorna gäller den framtida skötseln och kanske närmast bemästrandet av de svårigheter vederbörande har att räkna med vid svåra väderleksförhållanden. Jag är inte säker på att de inte kommer att ledsna på att skotta och sopa, säger ing. Hansson, som väl därvid särskilt tänker på idrottspojkar och det myckna frivilliga arbete, som kommer att erfordras för att de ekonomiska kalkylerna skall hålla. En annan allvarlig sak är risken för ledningarna och pumpen, om det kommer att brista i noggrannhet och omtanke vid urtappningen. Ledningen kommer inte att ligga på frostfritt djup, varför vattnet inte får stå i rören. Spränges ledningen och pumpen — den senare — en dyr historia på 5 à 6.000 kronor — går det inte att komma till drätselkammaren med ny begäran. Ing. Hansson har nog inte någon pessimistisk grundsyn på projektet och dessa problem — då hade det nog aldrig kommit till utförande — men hans varningsord är säkert på sin plats. Han profeterar säkert inte i några slags förhoppningar att bli sannspådd. Arbetet med ledningen blir i stort sett klart under veckan, och sedan får Idrottsfrämjandet ta hand om de resurser, som därmed åstadkommits.

Främjandets styrelse skall ha ett sammanträde endera dagen för att ta ställning till de olika problem, som är förenade med anläggningen av en isbana och dess framtida skötsel, upplyser ordf. dir. Einar G. Torgny. Dessförinnan kan egentligen ingenting bestämt sägas om de närmaste åtgärderna, men så mycket är säkert — förutom det att Främjandet tackar och slår till — att det inte kan bli någon spolning, förrän vi fått en riktigt ordentlig köldkänpp.

Glädje och stora planer hos SI.

Vad säger då den andra parten? Så får vi väl kalla Skara IF:s bandysektion trots att det visst inte blir så att banan uteslutande skall tillgodose den bandyidkande föreningens intressen. Hr Valter Karlsson ser mäkta belåten ut, när han får del av den goda nyheten, och sticker inte under stol med att han och hans kamrater känt sig osäkra alltsedan det blev klart att vattnet i stadens vattenledningsnät inte kunde påräknas. Vi har ändå gjort en del förberedelser, och träningen har varit i gång alltsedan fotbollssäsongen slutade — de flesta pojkarna är även fotbollsspelare — och deltagandet har varit livligt. Det har varit landbandy, promenader med bastubad efteråt, och nu skall vi även träna inomhus i folkskolans gymnastiksal. Några nyförvärv räknar vi med — en målvakt från Ärnäs, vidare Åke Apelgren, som skall spela fotboll här till våren, samt ev. en norrlänning, som spelat i Brobergs B-lag — men främst av den anledningen att vi har många unga pojkar att välja på tror vi oss om att få ihop ett riktigt bra A-lag. Vi vill spela i V. Skaraborgsserien — med lag från Lidköping och Järpås m. fl. orter — men saknar ännu besked från förbundet härom. Efter fotbollsmönster söker vi få till stånd en parallellserie för reservlagen. Även storevenemang skall vi försöka ordna, mest för att göra verklig propaganda. Utom Sjödalen från Lidköping har vi tänkt på Askersund som en lämplig exponent för storbandyn, trots att laget oturligt åkte ur Allsvenskan i vintras. Ungdomarna Åke Fransson och "Kirre" sändes till en kurs i Mullsjö i slutet av december.

SI:s bandyspelare och andra medlemmar kommer att med största beredvillighet gripa in, när så behövs för att banan skall hållas klar eller för andra arbeten på Skaravallen, försäkrar till slut Valter Karlsson, och det låter ju lika hoppfullt som allt annat han sagt om SI-sektionens planer.

/GAB.

—//—

30 proc. mindre oktoberslakt i år

STOCKHOLM 29/11 (Press)

Minskad slakt har varit för-

1950-01-03

Bandybana 'hittad' i Skara!

Köldgraderna räddade inte bandypremiären för Skara IF:s del. Tibro AIK kunde inte få sin bana klar, och Skara kunde inte överta öppningsmatchen, som alltså måste inställas. Nu får man se hur det går trettondedagen och på söndag, då SI enligt programmet skall spela hemma mot KFUM, Falköping, o. Sandhem.

Då nyårshelgen följdes av blidväder igen och förhoppningarna om en landbana på Skaravallen inte blev nämnvärt större på grund av det eljest hoppingivande väderleksomslaget i slutet av förra veckan, vore det naturligt att anta att pessimismen vid det här laget helt tagit överhanden. Av den tidigare misstämningen märktes emellertid knappast ett spår vid den sammankomst SI:s bandysektion hade på tisdagskvällen. Beslutet blev att deltagandet i serien skall fullföljas, även om det bara blir spel på motståndarnas banor. Optimismen hade dock en särskild bakgrund, nämligen en ny och överraskande möjlighet att arrangera bandymatcher hemma. En av SI:s mera kända bandyspelare var på nyårsdagen ute och tittade sig omkring, men han hade väl ingen tanke på att man kunde "hitta" e bandybana. Det var dock precis va han gjorde — nästan åtminstone Ute på Norrbackaområdet väster o Mariestadsvägen en bit norr o järnvägslinjen finns ett lertag, so utnyttjades av Skara Tegelbruk början av 40-talet. Det har numer utseendet av en liten rektangulä sjö, och den omnämnde SI-spelare gjorde en besiktning och börjad spekulera om måtten på den isyt som låg därnere några meter und den omgivande markens nivå.

Han meddelade sina iakttagels till kamraterna, och platsen blev f remål för ett besök på tisdagskvä len. Man stegade upp längd o bredd och blev övertygad om a det skulle gå att komma upp till ungefärliga planmåtten 80 x 55, va genom t. ex. Viktoriasjöns möjli heter ganska ledigt skulle öve träffas. Om det åter blir kyla o vissa ev. erforderliga formalitet kan ordnas, kan det därför hän att "Norrbackagölen" blir räddni gen för Skaras bandy och att d kan komma att invigas med seri bandy redan på trettondedagen.

S—a.

1951-02-2

Här ses Skara IF:s och Vara SK:s bandylag, som i söndags spelade 3—3 i en vänskaplig uppgörelse på Norrbackagrytan. SI-arna i övre raden är från vänster: Karl-Erik Johansson, Stig Silvén, Alf Hassel, Artur Lindström, Rune Granath (reserv), Eric Andersson, Bengt Zetterblad, Bengt Ragnarsson (reserv och linjeman), Eric Häggmark, Rolf Bergsten, Per-Erik Erlandsson, Heino Svensson, J. O. Carlsson (domare).

Varaspelarna har grupperat sig danför i följande ordning: Inge Andersson, Jan Wahlberg, Al Jansson, Erik Wallin, Henry Ax son, Ingemar Pettersson, Sten C son, Allan Eriksson, Leif Hofli Nils Ekström, Sven-Olof Dafgård.

Ishockey- och bandybanor klara i Skara till nyår

Om julklappar i form av redskap eller annan utrustning för vintersport i någon större utsträckning kan komma till användning under själva helgen är ovisst. I alla händelser blir det idrottsliga tävlingsprogrammet magert. Traditionellt är jularna inga större idrottshelger ens när förutsättningarna lovar det bästa. Med anspelning på två issportsanläggningar i vardande kan det sägas, att den idrottsentusiastiska ungdomen i Skara får hoppas på nyårsgåvor i stället för julklappar, och det har ytterligare bromsat vid uppgörandet av planerna för den närmaste tiden efter juldagarna.

Innan nästa nummer av denna tidning kommer ut i nästa vecka, skall en del i alla fall ha hänt, om vädrets makter inte sätter sig på tvären alldeles och om vissa optimistiska beräkningar håller för påfrestningar av även annat slag. På söndag invigs den nya skridskobanan vid Filipsdalsgatan med en bandymatch med Skara IF som ena parten och (troligen) Järpås bandylag som den andra. Beträffande ishockeybanan i Petersburgsskogen återstår några mycket väsentliga men inte särskilt tidskrävande detaljer, som man hoppas få avklarade före nyår. Programmet för invigningen har ännu inte utformats.

1952-12-24

1952-12-08

Skara IF:s bandyspelare åkte på storstryk, 1–10

Även på bandyisen fick Skara IF:s bollspelare premiärspela borta mot svåra motståndare. Mot Arnäs IF noterades nederlagssiffror i inte allra nättaste laget: 1—4 (0—1) för A-laget och 0—6 (0—4) för reserverna. Därom är inte mycket att säga men speciellt reservlagets öde ger en vink om, att de spelivriga Skaraungdomarna har en hel del att hämta in, innan de på allvar kan konkurrera med sina kolleger på andra orter.

Så här års kan man ju knappast tala om handikap i fråga om träningsförutsättningar och resurser m.m. Det är kanske naturligt, att ett stort uppbåd — som uppsättning av två lag utgör — måste förutsätta engagemang för rätt många ytligt intresserade. Man får hoppas, att det skall bli en annan låt på andra sidan jul, sedan — eller om — en ordentligt tilltagen bana innan ställts till förfogande. Blir juniorerna ordentligt omhändertagna, lär ingen få anledning klaga på deras intresse.

I huvudmatchen spelade SI-arna oväntat bra men skjutförmågan lyste med frånvaro och konsten att spetsa till anfallen var väl forwards heller inte riktigt hemma i. Men hemmaförsvaret pressades stundtals ganska hårt. Arnäs' "Hinden" Bergström kom som halvback alldeles bort i hanteringen men desto större lyskraft hade B. Wolfbrandt som back. I anfallet märktes hi Leif Karlsson och cf Henrik Larson. I SI-elvan klarade sig hb T. Lindqvist och ch Heino Svensson bäst i försvaret, och en av banans mest uppmärksammade spelare blev hi Eric Andersson, som tog på sig en stor arbetsbörda. Ganska bra var vidare P.-E. Erlandsson i första halvlek.

Den jämna första halvlekens enda mål gjordes av hemmalagets hi Leif Karlsson. Cf Henrik Larsson ökade till 2—0 och 3—0, i sistnämnda fallet med ett långskott, som Granath borde ha klarat, innan målfabrikationen för hemmabornas del avslutades genom att någon i klungan petade in en retur, sedan hi Leif Karlson skjutit. Efter en frispelning av Eric Andersson tröstmålade P.-E. Erlandsson för Skara och fastställde därmed slutresultatet.

Matcherna spelades på ganska god sjöis.

Pokalmatch. *Sl:s lag som vann pokalmatchen mot Heimer 1923, från vänster: O Moberg, R Cederstam, Sunka, Gilbert Svensson, Moppe, Allan Svensson, Bertil Andersson, Evert Storm. Framför: Åke Johansson Bengt Nolktrantz, Thorsten Sehlin.*

Första vårmatchen 1923. *Från vänster: Olle Moberg, R Cederstam, Gilbert Svensson, Gustafsson, Moppe Röningberg, Allan Svensson, A Johansson, Evert Storm, Å Johansson N Nolkrantz, T Sehlin.*

A-laget SI mot Elfsborg 1924. *Från vänster: O Moberg, E Svahn, R Cederstam, B til Gustafsson, Lars Svahn, Bertil Andersson, Arvid Johansson, Nils "Buttis" Johanss Framför: Åke Johansson, B Nolkrantz, A Rönningberg.*

Elvan mot Elfsborg. *SI A-lag mot Elfsborg 1926, från vänster: Sunk Lasse Svahn, Bertil Andersson, Allan Svensson, Arvid Röningebergf, Cederstam, Nils Johansson, O Moberg, A Fängby, B Nolkrantz, Åke J hansson.*

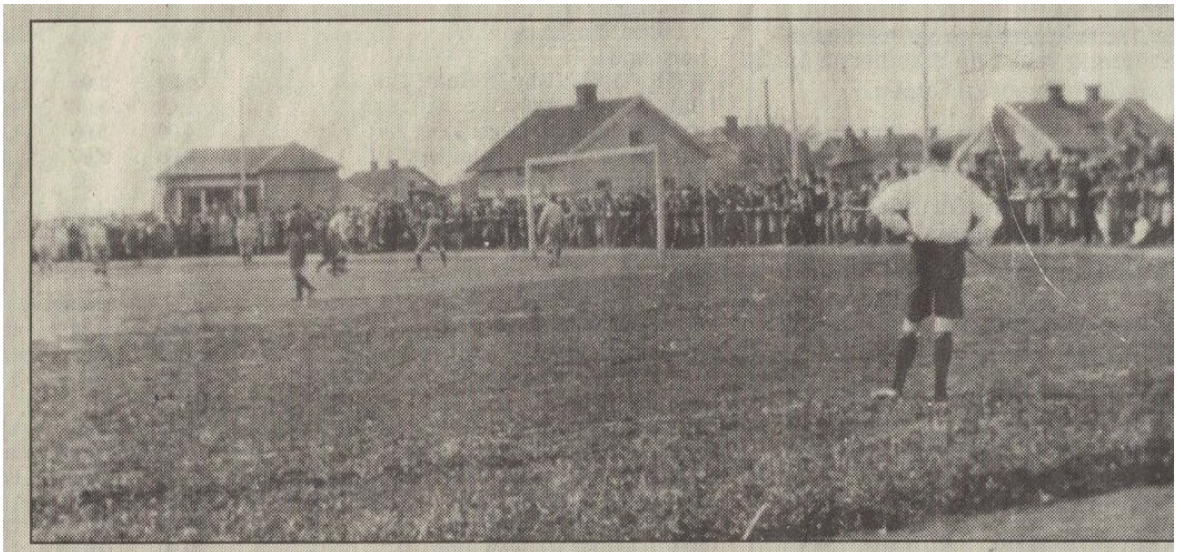

Allsvenskt kval. *Bilden är tagen 6 juni 1927, den största dagen i "Trekantstadions" hi toria. Matchen gällde kval till allsvenskan och Skara IF tog emot Stattena från Helsin borg. Gästerna segrade totalt i matcherna som slutade 2–1 och 2–2 i Stattenas favör. Ma chen lockade till publik rekord, 1797 personer bevittnade tillställningen.*

Århundradets fotbollsmatch i Skara

STATTENA KOM TILL ALLSVENSKAN.

Spelade 2-2 med Skara i en hård match med rekordpublik.

Det blev Stattena I.F. Hälsingborg, förunnat att via sydsvenskan och Skara I.F. få plats i allsvenska serien.

Än återstår dock en besvärlighet för förstadslaget, i det att deras plan icke är godkänd för allsvenskan, och Hälsingborgsalliansen, som har förhandsrätt till Olympia, icke vill släppa till denna plan åt dem. Men Svenska fotbollsförbundet ordnar nog saken till dess fördel.

Matchen var i hårdaste laget, och aldrig förr har domarens pipa ljudit så odta på härvarande idrottsplats. Men så gällde det också en plats i storserien.

SI 1927, *laget från stående vänster: Olle Moberg, E Svahn, R Cederstam, Bertil "Sunka" Gustafsson, Lars Svahn, Bertil Andersson, Arvid "Getingen" Johansson, Nils "Buttis" Johansson. På knä: Åke "Kråka" Johansson, Bengt Nolkrantz och Arvid "Moppe" Rönningberg.*

Stattena spelade efter principen: Bums på'n och på'n igen. Något vackert spel presterade ej laget med undantag möjligen för de stickare, som centern fick, samt dennes utlägg till högeryttern. Vad som brast i teknik fick ersättas av ett frejdigt humör, ambition och segervilja. Men inte kommer laget långt med detta mot allsvenskans lag! Ty där fordras även teknik. Att spela så vårdslöst mot varandra och motspelare kommer att hämma sig svårligen. Lagets bäste spelare var varken de berömda backarna, ytterhalvbackarna eller vänsteryttern utan centerhalven B. Persson. Det var han som tog gadden ur skaraforvards samt fullständigt trasade sönder deras spel. Han är ingen stor centerhalv i anfallsspelet, men som försvarsspelare var han ypperlig. I övrigt var det försvaret som var det mest framstående genom sitt robusta och effektiva spel, som alltid tangerade gränsen till det otillåtna. Forwards visade ute på plan inga spelfinesser, men framför mål sköts det friskt ur alla möjliga lägen. Målvakten var icke i samma klass som de övriga. Laget i sin helhet var oerhört snabbt, och vid löpningar efter bollen blevo skarapojkarna alltid efter.

Skara spelade nervöst, var ur slag och visade sitt sämsta spel för säsongen. Det fann blott en man i laget som var som vanligt och det var O. Green. Moberg på vänsterytter var också ganska bra men hade otur med skotten. Alla de övriga spelade långt under sin vanliga form. Lagets spelstil – som göteborgarna kalla hälsingborgsk och hälsingborgarna göteborgsk – var som bortblåst. Blott under några få korta perioder kom den fram, men då blev det också farligt vid skåningarnas mål. Forwards hade tydligen glömt kanonerna och krutet hemma., ty de få skott, som lossades, voro utan kraft. Det erkännandet skola dock pojkarna ha att de gingo in för matchen med allvar och ville göra sitt bästa, men nervanspänningen blev för stor och de lyckades inte under hela matchen återvinna kontrollen.

Fyra futtiga mål spelades in. Intet kom på en verkligt flott genomförd kombination eller på ett verkligt skott. Stattenas mål kommo efter grova missar i Skaraförsvaret, och Skaras båda kommo på straffsparkar efter tämligen onödiga hands. Den sista handsen borde domaren aldrig ha blåst för, ty den var helt ofrivillig och hade ingen inverkan på spelet.

Planen gynnade helt Stattenas spelsätt, och det visade sig som så många gånger förr att Skara inte kan spela på sin egen plan. Det beror på den hårda beläggningen, som givit spelarna många sorgliga erfarenheter och svårbotade skador. Motståndarna åter, som kanske endast en gång om året spela här, kunna ta denna risk, då de på sina mjuka gräsplaner inte behöva ett uppriva av säret.

Spelet var ur teknisk synpunkt lågklassigt. Men den som gillar sparka och spring fick sitt tillräckliga lystmåte. Stattenas halvbackar sparkade fram sina forwards med höga "granna" bollar. Ibland var det ren parodi på fotboll, ty det spelades faktiskt i andra halvlek mer hand än fotboll. Stattena syndade i detta fall mest, och domaren borde ha statuerat ett exempel genom att avvisa en spelare. Så upprepade fräcka hands har sign. aldrig sett varken i lands- eller allsvenska matcher, och ännu mindre i västsvenskan. Som domare tjänstgjorde hr J. Johansson, Göteborg, på ett utmärkt sätt med undantag av ovan angivna fel.

Stattena ställde upp med följande slagorning från mål till vänsterytter: E. Borg, – C. Andersson, J. Andersson, – B. Rydberg, B. Persson, H. Andersson, – Bengtsson, E. Lindberg, A. Hansson, H. Bengtsson och O. Palm.

Skara uppställning var: B. Nohlkrans, – Å. Johansson, A. Svensson, – O. Green, A. Rönningberg, A. Johansson, – N. Johansson, B. Andersson, L. Svahn, B. Gustafsson och O. Moberg.

1,800 personer från när och fjärran åsåg matchen. Publikrekord.

Matchreferat ur SkLT onsdagen den 8 juni 1927

Sveriges mest fotbollsbitna stad

1926-1927 var Skara enligt Idrottsbladets statistik Sveriges mest fotbollsbitna stad.

Cirka 15 procent av stadens invånare tillbringade ett par timmar varje söndag på Trekantsstadion. Skara kunde också känna sig stolt över det lag som förde de rödblåa färgerna från seger tuill seger.

När 1926/27 års Västsvenska serie (näst högsta serien!) var slutspelad stod Skara idrottsförening som överlägsen seriesegrare, hela sex poäng före närmaste lag och med endast två förlorade matcher.

Ett studium av matchreferaten från denna tid är synnerligen intressant:

"Flera av dess spelare äro av hög klass och det är stil och medvetenhet över hela framträdandet" skrev Göteborgs-Posten.

"Skara har nu fått ett verkligt gott lag" skrev Skaratidningen.

"Skara spelade i stor stil" skrev NLT.

Kval till allsvenskan:

29 maj 1927 Stattena–Skara 2–1

6 juni 1927 Skara–Stattena 2–2.

"Inget allsvenskt spel för SI, men det fotbollsintresserade Sverige hade fått ögonen på vår lilla stad", skriver man i Skara idrottsförenings jublileumsskrift 1930.

SkLT-SPORTEN TACKAR...

...Axel Sundén, Skara idrottshistoriska sällskap, för stor hjälp när det gällt att plocka fram godbitar ur ett sekel fullt av stora händelser.

Tillbakablick i Skaraidrotten

A-laget 1931 – *Trekantstadion från vänster: Värsås-Karlsson, H Zetterberg, Bertil "Sunka" Gustafson, Uno Härdner, le Stohlander, Nils Eriksson, Börje Abelson, Lasse Magnusson, Olle Moberg, David Gustafson, Holger Persson.*

B-lag. *Ett av Skara IF:s B-lag från 1930-talet. Bakre raden: Gösta "Anka" Svan, Iv "Mammon" Magnusson, Sixten Dahl, Harry Johansson, "Tolle2 Svan, Allan Andersso Holger Persson.*
Främre raden: Sven "Vega" Johansson med Rolf "Kråka" Johansson, Sven "Murarn" A dersson, Sten "Posse" Berggren, Gösta Holmström, "Lill-Olle" Johansson.

Skara IF C-lag på 1930-talet-
Stående från vänster : Evert "patrik" Green, Gösta Skedin, K-E Bengtsson, Rimér, Sven "vega" Johansson, Nils Eriksson Allan Andersson.
Knästående från vänster : Harry Johansson, Sven "tomtebo" Joahansson, Evald Björk, Sven " källar´n" Gustafsson Malte Alvengren.

SI-fest. *Skara IF-fest på Stadt på Stadt tidigt 1930-tal.*
I rad ett (längst bak) syns bland andra: Elis Green, Ewert Storm, HJ Schmidt, Josef Andersson, Anders Eriksson, Olle Stohlander, Evert Andersson, Alf Hasselberg.
Rad två, bland andra: Carl Olsson, Anders Fängby, Sven Lindén, Harry Bolinder, Iwar Nyström, Helge Björnberg, Lasse "Kulo" Carlsson, Perry Blüme.
Rad tre, bland andra: Calla Sahlstrand, Einar Torgny, Da Nyman, Sven Nyman, Bertil "Sunka" Gustafsson, Gunn Johansson, Helge Falk.
Rad fyra, bland andra: Åke Nyqvist, Anders Magnusso Bror Persson, Rickard Olsson, "Filimon" Johansson, O Georgi, Nils Nyqvist, Karl Olof Johansson, Erik Rydbe Henry Johansson, Sten "Tomtebo" Johansson.

Skara IF juniorlag 1933. *Bakre raden Gösta Skedin, Evert Karlsson, K-E Bengtsso Sven "Vega" Johansson och Allan Andersson. Främre raden: student, Esunger, Nils E iksson, Sven "Källar'n" Gustavsson, Lill-Olle Johansson och MJ Hallgren.*

1945-05-16

Skara IF:s kval-lag från 39 spelar för metallarbetarna

Intressant match mot Skarakombination i morgon.

Laget, som gick upp i div. II.

En mycket intressant fotbollsmatch får Skarapubliken tillfälle att se i morgon kväll. SI anordnar nämligen då en match till förmån för de strejkande metallarbetarna, och agerande blir det lag, som var med och förde upp SI i div. II 1939, samt en Skarakombination.

Kval.-laget från 1939 har följande utseende från mål: John Fröjd, Gösta Prütz, Erland Johansson, Gösta Johansson, Erik Johansson, Sven Andersson, Ivar Magnusson, Tage Wahss, Tage Johansson, Allan Andersson och Harry Svantesson. Reserv är Tor Svahn.

Skarakombinationen får följande sammansättning: Erik Öttenius, SI, Kurt Larsson, Skarakamr., Gösta Holmström, SI, Valter Carlsson, SI, Nils Lövkvist, Axvalls IF, Rune Magnusson, Skarakamr., Lennart Jakobsson, SI, Erik Bengtsson, Skarakamr., Yngve Andersson, SI, Bo Östergren, SI, Eric Magnusson, SI. Reserver bli här Verner Svensson, K. A. Karlsson, Gösta Olsén, samtliga SI.

Matchen dömes av Sven Prütz, och behållningen tillfaller som sagt de strejkande metallarbetarna. Se f. ö. annons!

1934-07-27

Strömmen grep simmaren

Känd fotbollsspelare omkommen i Tidan.

Thorsten Karlsson

En drunkningsolycka, som väckt stark förstämning i orten, inträffade i onsdags em. i Versås, då den 26-årige juris stud. Thorsten Karlsson, son till framlidne lantbr. Algot Karlsson, Stommen, Versås, omkom.

Thorsten Karlsson hade tillsammans med några andra ynglingar gått ned till badstället vid Brunnstorp vid 4-tiden på em. Han hade hastigt klätt av sig och sagt sig skola simma över Tidan, som här är ungefär 12 m. bred. Karlsson var föga simkunnig. Han hade endast tagit ett par simtag, då strömmen grep honom och förde honom ut på djupt vatten, där han försvann under vattenytan. Ingen i sällskapet var god simmare, men en av dem, som var mest simkunnig, fick fast i K. och försökte draga honom till stranden. Detta lyckades honom inte, utan i stället var det fara för att även han blivit neddragen i djupet, varför han måste släppa taget. Man sökte efter en eka, och efter 20 minuter fann man en, varefter man lyckades få upp den förolyckade. Han låg på 2½ meters djup. I två timmars tid arbetade man med upplivningsförsök, och läkare från Djursätra efterskickades, men utan resultat.

Den så sorgligt bortgångne var en mycket präktig och skötsam yngling, som djupt sörjes både i sin hemort och långt utanför dess gränser. Han var känd som god fotbollsspelare och var en av Skara IF:s bästa spelare.

Ingen som helst räddningsattiralj fanns på platsen.

1934-07-27

In memoriam.

Thorsten!

Underrättelsen om Din bortgång har väckt sorg och förstämning i vida kretsar i vår stad. Under de år, Du varit medlem i och representerat Skara I. F., har Du förvärvat många vänner, som nu deltaga i Dina närmastes sorg. Idrottskamraterna och alla idrottsintresserade i Skara, bland dem många, med vilka Du kanske aldrig kommit i direkt beröring, komma att med tacksamhet bevara minnet av Dig. Allas hjärtan vann Du med Ditt okonstlade och anspråkslösa uppträdande och med din vilja att alltid giva det bästa av det, Du kunde ge. I den popularitet, Du vunnit här i Skara, ligger en uppskattning inte endast av Dina yttre förtjänster såsom idrottsman utan även och det säkerligen i mycket hög grad av Dina vinnande personliga egenskaper.

Jag kan inte finna uttryck för vad jag själv känner vid tanken på att Du nu för alltid gått bort. Inför minnet av vad Du under en lång följd av år givit av äkta kamratskap och varm, trofast vänskap, vet jag, att Din bortgång betyder en oersättlig förlust. Som en käck och glad kamrat och en trofast och kär vän kommer Du alltid med tacksamhet minnas av

Sunka.

SKARA TIDNING

GRUNDAD 1818

Nr 69 1934 | Lösnummer 10 öre. | Ar 156 half kr kr. Enl. Sarl kr 5:—, ett kvartal 1.75, månad 75 öre. Tidningen utkommer varje helgfri tisdag och fredag afton. För Expeditionen: Ernst Fahlbeck. | PRENUMERATIONSPRISET | REDAKTION: E. G. Torsten (ansv. utg.) Erik Bogren, Leo Torgny, M. Hjärtström. Skara, tel. Partekonto Dalv. Elfv. | ANNONSPRISET Ar 18 och 24 öre pr mm., helsida eller kontrakt plats 16 öre pr mm. Lägsta annonspris 5 kr. Reklad längre ju annonsar tidsvis enligt 8 ggr. Redaktionen belägen Kungs. Trädgårdsg. 8, Rad. 114. | Tisdagen den 28 aug.

Knut Svenssons Frisérsalong
FISKTORGET
Rekommenderas

IDROTTSMÄSSAN

Skara-Vallen

1:e SEPTEMBER 2:e

LÖRDAG kl. 8 em.—1 ▲ SÖNDAG kl. 4 em—12

Den bekanta Sångerskan och Skådespelerskan

ANNA-LISA RYDING

SJUNGER BÅDA DAGARNA VISOR, KUPLETTER OCH UR DE SENASTE OPERETTERNA

STAFETTLÖPNING SKARA RUNT om Konditor Svensons Vandringspris

HANDBOLL / DRAGKAMP

Storslaget Tivoli
Stor Pinnel- och Tunnelbana
Nöjeshallar

Dans
med musik av
"The Jymikers Band"

Skämttävlingar
Vanliga festanordningar
Värdefull Tombola

Obs.! På inträdesbiljetterna, som äro säljas i förväg, utlottas den Sportstuga, som finnes uthärd på årsv. skoglöd

Skara Idrottsförening.

SPORTARTIKLAR
Axel Andersons färnhandel
Tel. 36 SKARA Tel. 336

Hallberg Kaffe
Erkänt gott KAFFE ● Alltid nyrostad vara.
Axel Hallberg & Co. Eftr., Skara. Tel. 33 ...

MÖBLER
GÅ DIRECT TILL OSS och bese vårt rikhaltiga lager av Herrums-Matsalsa och Sovrumsmöbler ● NYHETER i Gardiner, Mattor och Möbelygar m. m.
Ahlströms Möbleringsaffär Stig Ahlström Skara 126 Gränsv. 1

En Tallrik i Silver eller Tenn
med 50-åringens villa eller hus ingraverad är den värdefullaste presenten. Utföres ton om förskässigt
Påtryckningen Ester ett präst. V. Bäckströms Eftr. K. Ericsson Juvelerare Stora Torget
Tel. 337 SKARA

Hemmets Konversationslexikon
Typsätting finnes för alla versiska hem till ett pris, som trotsar all konkurrens.
Aldrig förr har ett så fördelaktigt erbjudande gjorts. Ja ärendes hemmen, Varket utkommer 13 band med ett band i mån. och kostar endast 1.95 pr band. Begär prosp. Berlers Bokhandel, Skara

Nya Konditoriet
Tel. 338 — St. Torget — Tel. 338
Rekommenderas!
Vördsamt
Thure Svensson

Ombilde på Skolgården Skara
BESÖK OFFERT GRATIS KATALOG
A. B. Gilexa Trädgårdsarr. GÖTEBORG
Tel. 25 n. 63

ALLT för ▪▪▪
Vinberedningen
hos John E. Green.
Tel. 223 Färg- & Kemikalieaffär

DE VÄLKLÄDDA
Herrarnas Leverantör
A/B JOHAN LARSSON, SKARA. Tel. 357

HÖSTENS NYHETER
i ▪▪▪
Herrhattar och Sportmössor
nu inkomna hos WICKBERGS - Skara

1939-08-08

Wienare ska träna SI:s fotbollslag.

Kudelka från Austria engagerad. — Lugnande försäkran: ingen systemändring.

Saken är klar — Kudelka kommer. Han börjar sitt engagemang på Skaravallen i kväll. Klockan 6.

Kudelka är SI:s nyanskaffade fotbollstränare. För ungefär tre veckor sedan kom han till Sverige, och han har fått sin vistelse här i Skaratrakten. Han är wienare av födsel och ohejdad vana och begåvad med det glada gemyt, som alltid kännetecknat människorna på de där breddgraderna och i den staden. Åtminstone förr. Men först och sist är han idrottsman och av allt att döma en idrottens gentleman. Han talar om sporten — enkannerligen fotbollen — med en värme som skvallrar om oskrymtad kärlek.

Hans meritlista duger. Både åt honom själv och åt oss. Kudelka är 31 år, och ungdomlighet är ock en merit, när man ska arbeta bland ungdom. Han har spelat såväl i Austrias första- som andralag och varit sistnämnda lags tränare. Till professionen var han från början järnvägsman men fick senare dispens från detta arbete för att i egenskap av ambulerande fotbollstränare höja spelstandarden inom de österrikiska järnvägsmännens fotbollsorganisation.

Som sådan har han under årens lopp kommit i kontakt med 8,000 aktiva fotbollsspelare.

Kudelka vet följakligen massor om fotboll. Det vore orätt begära, att han skulle säga några beska ord om Wienerskolan. Den är givetvis på sätt och vis hans ideal. Österrikarna tänka ju mera på finessen och skönheten i spelet och arbetet ute på banan än på sniken poänghåvning. Han har emellertid sett tillräckligt av engelsk fotboll för att också kunna värdesätta dess effektivitet och rätlinjiga charme.

— Ni tänker väl bara inte göra om Skara-laget till en wienervalsande balettelva?

Kudelka slår ifrån sig med båda händerna.

— Lugn, lugn! Det passar varken er stil eller ert kynne. Skara ska fortsätta med trebackssystemet och spela efter samma mönster som förut, men laget ska byggas upp — från målvakten tvärsigenom till vänsterytter. Jag har sett Skara både mot Deje och Karlskoga och jag är nöjd såväl med spelarmaterialet som de individuella prestationerna. Nu ska vi emellertid försöka löda ihop dessa elva fotbollsspelare till ett l a g! Kort sagt: det är kombineringsförmågan som fattas.

— Vad mitt träningsprogram går ut på? — Mindre fotbollskickning, mera specialgymnastik, uppmjukning och massage. Ni får inte vänta Er några mera iögonenfallande resultat med detsamma, men lita på att de kommer — om spelarna själva ha den rätta gnistan och det rätta intresset för saken. I ett slött och olustigt gäng kan inte den mest energiske tränare göra någon nytta. Det säger sig självt.

Som sagt: Kudelka kommer i kväll. Nu vill det också till att spelarna komma så mangrant som möjligt.

— tz.

Erik Johansson,

engelskspelande centerhalv i SI. Med sin enorma räckvidd och sitt goda huvudspel är han hart när omöjlig att överlista.

Seriens skyttetabell.

har före slutomgången i dag följande utseende:

J. Bergström, Degerfors	15
T. Johansson, Skara	11
B. Andersson, Karlskoga	10
S. Krook, Jonsered	10
Å. Höög, Varberg	8
K. E. Jakobsson, Degerfors	8
E. Karlsson, Degerfors	8
A. Johansson, Varberg	7
A. Johansson, örnen	6
B. Johansson, Tidaholm	6
F. Nygren, Billingsfors	6
G. Sjösten, Gais	6

Full poäng

har Degerfors tagit i sina bortamatcher och Skara i sina hemmadito men nu måste det bli en plump i protokollet för endera parten — eller bådadera eftersom resultatet lika gärna som någonting annat kan bli oavgjort.

Skara, Skara Skara!

1. Heja Skaras elva man
Visa Värmland vad ni kan
Skara, Skara, Skara!

2. Sätt från början högsta farten!
"Fixa" trenne mål i kvarten!
Skara, Skara, Skara!

3. Fältherr'n vinner själv ej slaget
Kämpa, kämpa hela laget!
Skara, Skara, Skara!

4. För "avangs" uti tabellen
Fordras nästan stora skrällen
Segra, Segra, Segra!

5. Skaraborna är ej "skraja"
Blint de lita på "ZOZAYA".
Plytten, Plytten, Plytten!

6. Nocke, Mammon, Allan, Wahss,
Ni ska' upp i Plyttens klass.
Heja, Heja, Heja!

7. Ladda, ladda, mera krut!
Sikta, sikta, skjut, skjut!
Skara, Skara, Skara!

8. Vårt försvar behåll Er stil,
Hindra varje projektil.
Heja, Heja, Heja!

9. Heja Skara, visa klassen,
Sällan mål i egna "kassen".
Heja, Heja, Heja!

Pris 10 öre.

SKARAVALLEN

29/10
1939

Skara IF–Degerfors IF

Våra värmländska gäster

Degerfors IF. Stående fr. v. hy H. Jakobsson, hi. Karl-Erik Jakobsson, vi Erik Keller-Karlsson, cf Jocke Bergström, vy Nils Skålberg. Främre raden: ch. Ole Ahlund, hb Nils Lundin, mv Magnus Bergström, vb Erik Lundin, hh Gunnar Andersson och vh Einar Skeppstedt.

SKARA 1939
PETTERSONSKA BOKTRYCKERIETS EFTR.

LASTBILSCENTRALEN
när det gäller
transporter
Tel. 111 11 - 111 45
SKARA

Golvslipning och Syntekobehandling
PARKETT o. VINYLPLATTOR säljes och lägges
★
Ring 106 78

Lennart Lindén

Rose-Marie Svensson

Följ med Din tid!
Modern hårklippning
✶
OLLE OLSSON
Frisersalong

Moderna
Högtidskläder
HÖGA HATTAR
SKJORTOR, SKOR
i alla storlekar uthyres.
Även
svarta kostymer finnes
Nyqvists Skrädderi
Marumsgatan 15 - Skara
Tel. 102 63

SKARA STA
KRÅKS VÄR
två väl
restaur

Sigvard Lundberg

Skara Värdshus
rekommenderar sin
Festvåning för större och m
pro
Tel. 118 52

yn 1960

BYGGAS!

ngar och 29 lägenheter.
KLUBB med fint material från
h TJADDEN
Oscarteaterns Kostymateljé,
elmy Johanssons Syateljé.
förda av Curt Andersson.
Valter Hösli.
estern" under ledning av Ivar
stunder "lagt" den musikaliska
ärt bygge.
erkmästare" Lennart Lindén.

vi har gått in för ett nyårsbygge
na bygga, när HSB, Riksbyggen,
adschef har byggt, det säger för-
alla som tänker bygga på nya
ra den att vi bygger utan statliga
också vi fått anslag från staden
l Rökning förbjuden på dom an-
nsikten välkomna i arbetsstyrkan
i Skara Barnens Dags Cabaréer
Baby Twins, Rose-Marie Svens-
ening att engagera båda två när
inte ha kännt isär dom. Vi hop-
ramförallt att Ni kära publik ska

ommit hit, Känn Er alla hjärtligt
vårt NY(ÅRS)BYGGE även om
n vara lika soliga och roliga.
FÖRKLUBB

TV^X
med
långtids-
garanti

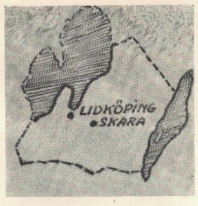

Nordins

Skara - Lidköping

Två

BLAND DE LEDANDE
EKIPERINGSAFFÄRERNA
I LÄNET

Nordins

SKARA och LIDKÖPING

har i 40 år sålt kläder

★ DAM- FLICK- HERR- och GOSSKONFEKTION ★

Från en blygsam början har nu

SKARA **Nordins** LIDKÖPING

respektive platsers största sortering

MODERN KONFEKTION

FÖR HELA FAMILJEN

När Ni hunnit ordna anleta-dragen efter den rafflande matchen, så kom in och polyfota Er hos

Foto-Centralen

Marumsgatan 5

Ett MINNE från matchen — ETT MINNE FÖR LIVET.

Efter matchen

Kloster Kaffe

T. STÅHL

Fisktorget 2 Skara Tel. 776

Vid behov av BIL

ring

Skara Droskstation

Tel. 700

Bergstrands rakkniv

är lika bra som

Wahss

Besök

alltid

Idrottsföreningens fotbollsmatcher

DEGERFORS IF.

Magnus Bergström
Gunnar Andersson — Eric Lundin
Olle Ahlund — Nils Lundin — Einar Skeppstedt
John Bergström — Erik Karlsson
Henry Jakobsson — Karl-Erik Jakobsson — Nils Skälberg

Domare: *Erik Björk, Göteborg.*

Harry Svanteson — Tage Johansson — Ivar Magnusson
Allan Andersson — Tage Wahss
Gösta Johansson — Erik Johansson — Sven Andersson
Valter Karlsson — Gösta Prütz
John Fröjd

SKARA IF.

Välj Hatten hos

A. B. Johan **LARSSON**

SKARA

I dessa bensinbristens dagar kommer man inte långt med en bil — men med en bra **cykel** kommer man hur långt som helst. Köp en MONARK hos

E. Johansson

Cykel- och Sportaffär.

Tel. — Skara — 637.

Spelarna får blommor av pressen. I morgon köper Ni blommor till Elsa — eller födelsedagsbarnet — hos

Storms Blomsterhandel

Tel. 319.

Har ni hört vilket fint ljud det är i Skaravallens högtalare? Ja men så är det också en anläggning från

Schölds Radioservice

Marumsgat. 16. Tel. 605.

L. Holms Eftr.

Bertil Störner

Tobakshandel

Firman grundad 1893.

Äldst — Störst — Bäst

Nya Konditoriet

Rekommenderas
Vördsamt
Thure Svensson

Telefon
3 3 8

FOLKETS PARK

DANS varje lördag 9-1

Hendéns orkester

Vördsamt
PARKSTYRELSEN

Namnanrop . . .

Stadshotellet

tar emot

med god mat, trevnad och komfort

De båda lagens resultat i höst:

— (Degerfors och Skaras siffror nämnas först.) —

Degerfors I. F.			Skara I. F.	
Hemma	Borta	Motståndare	Hemma	Borta
		Degerfors	—	3—5
3—1	—	Gais	4—0	—
1—3	4—2	Varberg	2—0	1—3
5—3	—	Skara		
3—0	—	Billingsfors	—	—
—	2—0	Karlskoga	—	1—3
—	—	Deje	3—0	1—4
—	4—0	Tidaholm	—	—
7—0	6—0	Jonsered	2—0	4—4
6—1	4—0	Örnen	3—1	5—0

Streck i tabellen utvisar ännu ej spelade matcher.

Sven Andersson

slitstark och välspelande högerhalv i Skaraelvan. Är lika god bandy- som fotbollsspelare.

Seriens främsta målskyttar

får Ni se i aktion i dag på Skaravallen. Degerfors' "Jocke" Bergström är den värsta kulsprutan i div. II och Skaras Tage Johansson är n:r 2 bland målfabrikörerna i västra. Degerforskedjan ligger flera hästlängder före de andra lagens anfall i fråga om effektivitet, och ingen av de fem ställer sig och funderar, när en målchans yppar sig. Få storskyttarna i dag glädje av sina målspottartalanger eller blir det målvakterna Fröjd och "Skjorta" Bergström, som knipa bollarna — och applåderna?

De nio minuterna

i Degerfors, varunder då- och nuvarande ledarlaget vände ett hotande nederlag i en till synes ganska trygg seger, räknar en SI-supporter inte till sina allra ljuvligaste fotbollsminnen men Skaralagets första seriematch mot de på senare åren så berömda värmlänningarna var ändock en positiv upplevelse för de skarabor, som vågat sig till det värmländska brukssamhället för att bevittna den väntade nedsablingen. Nykomlingarna höllo jämna steg med exallsvenskarna under större delen av matchen och deras mälledning med 3—2 tio minuter före full tid var ingalunda oförtjänt. Publiken såväl som hemmaspelarna tycktes delvis redan ha resignerat, när det utjämnande målet föll. Och sedan blev det annan fart från Hambolagets sida! Motgången knäckte SI-arna och "Keller"Karlsson, som ordnat utjämningen placerade ytterligare två bollar bakom Skaras burväktare.

Skaralaget har vuxit till sig sedan dess och framför allt är försvaret stabilare nu. Konditionen räcker nu för en hel match i hårdaste fart och något lätt dagsverke väntar inte dagens gäster — även om deras mera lekande och lätta spel kommer att tillföra dem segern. Den granna DIF-kedjans dueller med SI-försvaret blir något att skåda. Var så säker!

Farliga Forwards i Skarakedjan

Allan Andersson

pålitlig vänsterinner och straffsparksexekutor. Äger en fruktad kanon i vänsterkängan.

Tage Johansson

började sin fotbollsbana i Gandvik. Debuterade i SI som vänsterytter. Är nu en av landets mest uppmärksammade centerforwards.

"Nocke" Svantesson

snabb och hyperfarlig vänsterytter. Han är f. ö. en av Idrottsföreningens bättre tillgångar i fri idrott.

Matchen och de många spännande situationerna kommer Ni ju ändå att diskutera efteråt. Gör det vid en kopp gott kaffe med fyllig smak och gott dopp å

Jarls Konditori

OTUR

hade onekligen Degerfors under sitt allsvenska år. Klassen visade värmlänningarna i sista matchen i våras mot Hälsingborg, som slogs ned med hela 5—1, men vårsäsongen var eljest olycklig på grund av sjukdom bland spelarna och andra besvärligheter med laget. De 19 erövrade poängen räckte inte till nytt kontrakt — ett rekord i sitt slag! Efter höstomgången i fjol låg laget på tredje platsen.

Greens Färghandel

Tel. 223 - SKARA - Tel. 223

Kemikalier, Sjukvårdsartiklar,
Toalettartiklar
Välsorterad Färg- & Tapetaffär

Hoppas att ingen spelare blir diskad i dag, men tänk på frun, som måste diska varje dag. Gör detta trista arbete till en fröjd:... Låt

Bröderna Grönlunds Plåtslageri

sätta in en ny diskbänk, så blir hon nöjd.

Allsvenskan i dag

Brage—Elfsborg .....
Hammarby—Sleipner .....
Hälsingborg—Gårda .....
Malmö—Landskrona .....
Sandviken—Göteborg .....
Öis—AIK .....

Ordna Edert försäkringsskydd i bolagen

'SKÅNE' och 'MALMÖ'

Upplysningar av:

Försäkringsinspektör
H. Sundler. Tel. 292, SKARA.

Richard Kudelka

Skara IF:s uppskattade tränare är en äkta wienare både till gemyt och temperament. Han är 31 år gammal. Han har spelat med i såväl Austrias första- som andralag och även verkat som tränare inom den förnäma klubben. Som ambulerande fotbollstränare har han med stor framgång arbetat inom de österrikiska järnvägsmännens fotbollsorganisation och kom som sådan i kontakt med över 8,000 aktiva fotbollsspelare. Han bör med andra ord ha blick för materialet.

1944-02-16

Fotbollsspelarna börja träningspromenaderna.

Det lackar mot vår och seriesäsong även för fotbollen och det är bäst att se om sitt hus i tid. Det vill säga tänka på styrkan och kontionen och vänja lungorna vid luft. Detta är väl förresten av så mycket större vikt i år, som det enda som fryser inne tycks vara möjligheterna till skidsport. Åtminstone på de här breddgraderna.

Men promenader är ett bra moment i träningsprogrammet och på torsdag sätter SI:arna i gång. Sekretariatet ringer och ber oss påpeka att varenda fotbollsspelare skall infinna sig i Badhuset kl 7 på kvällen nämnda dag. Och sedan blir det i fortsättningen träningspromenad varje torsdag.

Appell också till IFK:arna.

Idrottsföreningen Kamraterna träningspromenera på fredagarna — åtminstone är det så den här veckan. Samling kl 7 em. vid Cosmorama.

Skara Tidning 1943-03-05

14 SI-are prövas i söndagsmatchen.

Göteborgs-Kamraterna kommer till Skaravallen den 4 april.

Inte mindre än 14 man kommer att prövas i SI-tröjan vid söndagens fotbollspremiär mot Mariestads BK. Och vill det sig, kan det bli en eller annan till. De 14 som får begå eldprovet äro: John Fröjd, Gösta Prütz, Bengt Melin, Sven Andersson, Erik Johansson, Karl-Axel Karlsson, Adolf Hassel, Ivar Magnusson, Karl Karlsson, Tage Wahss, Egon Nyman, Allan Andersson, Harry Svantesson och Gösta Olsén.

Man kan ta för givet, att den nya fotbollssektionen kommer att granska detta material med särskild skarpblick. Ur den samlingen ska den elva framgå, som i vår måste ta krafttag för att rädda gamla, anrika SI från smäleken att hamna i provinsfotbollens föga uppmärksammade domäner. Nu hoppas man bara, att de alla lägger manken till ordentligt redan från början. Sådan starten blir, sådan blir också säsongen, det är ju en iakttagelse som man ofta haft anledning att göra, då det gäller fotboll.

Fotbollssektionen meddelar i dag även att matchen mot Göteborgskamraterna nu är definitivt klar. Den kommer att gå den 4 april. Redan en vecka tidigare spelar som bekant Allsvenskans ledarlag, Norrköpings-Kamraterna, på Skaravallen.

Bo Östergren går över till Kamraterna?

SI ännu inte underrättad.

Bo Östergren skall hädanefter kämpa för Skarakamraternas färger enligt vad som i dag meddelas från IFK:s läger. Östergren skulle sålunda ha lämnat definitivt besked i går kväll. Han blir emellertid inte spelklar förrän den 22 maj, så någon nytta av honom i vårens seriematcher får man inte. Men i höst skulle man däremot återfinna honom på en av Kamraternas innerplatser.

Vi har precis ingen anledning betvivla att uppgiften om denna "transfer" är riktig. Men just för ögonblicket ser det litet märkvärdigt ut. Östergren finns upptagen i söndagens SI-elva mot Vänersborg och inom Idrottsföreningen vet man ingenting om att han hastigt och lustigt skulle ha bytt klubb. — Det borde han väl i så fall ha meddelat säger man, och det kan ju tyckas så. Eftersom Ö. är i tjänst hos kronan "någonstans" har vi inte kunnat få något absolut säkert besked om hur saken ligger till. Men det ger väl sig på söndag.

1944-03-28

Inget fotbollsspel under gudstjänsttid.

Andra kammarens första tillfälliga utskott avstyrker en motion av hrr Persson i Stockholm (k) och Hagberg i Luleå (k) att idrottsklubbar skola kunna ordna fotbollsmatcher o. andra arrangemang "vid tidpunkter som ur spel- och publiksynpunkt är lämpligast". Utskottet finner det lyckligast att gudstjänsttiden alltjämt hålles fredad från offentliga arrangemang av bl. a. idrottskaraktär, utom i de särskilda fall då idrottstävlingar ha sådan natur, att de inte gärna kunna avbrytas under gudstjänsttiden.

Utskottet understryker däremot behovet av att de bestämmelser som reglera anmälningsskyldigheten till polisen i fråga om olika arrangemang föenklas till lättnad för bl. a. idrottsrörelsen.

SI-mässan i Folkparken.

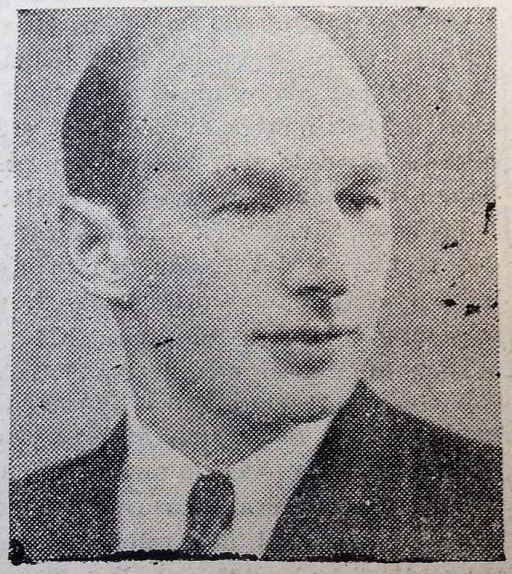

På lördag och söndag inledes SI-mässan, Skara idrottsförenings årligen återkommande stora festarrangemang, och båda kvällarna kommer publiken att bjudas förnämliga underhållningsprogram å friluftsteatern.

På lördag blir det gästspel av De Tre Larsson & Co., som utföra originella och roliga musiknummer av världsklass, och på söndag sjunger den välbekante sångaren Olle Nygren. Han är en konstnär, som utan reklamtrummornas hjälp men med ett gediget kunnande skaffat sig en bemärkt plats bland radions och grammofonens klarast lysande stjärnor. Olle Nygrens besök är en garanti för en verkligt god och trevlig underhållning, och sångens och visans många vänner komma säkert att visa sin uppskattning av detta arrangemang genom att infinna sig i stora skaror.

För övrigt blir det en mångfald spel och andra nöjesanordningar i parken denna gång, och tombolan lockar med mindre vanliga vinster. Se annons.

Holger Persson blir SI-tränare

1945-04-16

Började på Skaravallen i går kväll.

Att SI-spelet länge gått på kryckor har inte varit svårt att konstatera. Inte minst vid de matcher, som avverkats hittills under våren, har svagheterna varit uppenbara. SI:s fotbollsledning har därför nu funnit tiden inne att göra något för att i möjligaste mån rätta till den haltande elvan. För den skull har man anställt Holger Persson, en av de mest tekniska och bollkunniga herrar som SI någonsin haft i sitt lag, som tränare för A-laget. Han skötte föregående år träningen åt SI:s juniorlag, som då nådde en förnämlig placering.

I söndags deltog den nye tränaren i Svenska Fotbollsförbundets kurs för instruktörer i Herrljunga, och redan i går kväll började han gnugga SI-spelarna. Varje tisdag och torsdag är det träning på Skaravallen, och det är väl onödigt att påpeka att samtliga fotbollsspelare skall infinna sig.

I detta sammanhang kan även omtalas, att gamle SI-veteranen Moppe Röningberg kommer att bli tränare för Heimer i Lidköping.

Tandbergfight drog fullt hus på SI-mässan.

Hårt motstånd av Nisse Andersson.

Det blev en synnerligen lyckad avslutning på SI-mässan i Folkparken i går. Trots det dåliga vädret drog Olle Tandberg fullt hus och att publiken fick valuta för sina pengar därom vittnade applåderna och hejaropen. Det största intresset knöts naturligtvis till huvudmatchen Tandberg — Nisse Andersson, som också blev en spännande uppvisning i god boxning. Hårda smällar både gavs och togs i de fyra ronderna, särskilt den sista. Men också de övriga matcherna tilldrog sig vederbörligt intresse.

I lättvikt möttes Lennart Andersson och Kurt Jansson, Skara. Mellanvikt: Karl Andersson—Erik Arvidsson, Skara; weltervikt: Adolf Hassel, Skara—Arne Nilsson, Lidköping; fjädervikt: Tage Persson, Skövde (svensk mästare i flugvikt) —Stig Sundberg, Skövde. Den sistnämnda matchen en av kvällens intressantaste.

Omkring 700 nöjda och belåtna åskådare stegade efter matchen ut i regnet för att fortsätta sin afton med allehanda förlustelser i parken. Inom parentes måste man nog fråga arrangörerna hur många läskedrycker som serverades under de båda kvällarna. Den varma korven borde ha hetat den salta korven, ity att man efter en stund helt resolut måste stega upp till serveringen för att släcka den brinnande törsten med både en och två Pommack. Affär är affär sa' Bendel.

Tender.

SI-medlemmar diskuterar sin förening. 1945-05-30

Skara Idrottsförening hade i måndags kvartalsmöte å Nya Konditoriet. Å föredragningslistan stod bl. a. beslut angående Idrottsmässan i Folkparken den 17—18 aug. För att förbereda denna tillsattes följande kommitté: Eric Magnusson, Stig Rehn, Allan Bjurström, Arne Svensson och Anders Granath.

Kvällens program upptog även en diskussion "Hur vill du ha SI". Ordföranden kamrer Helge Björnberg inledde med att dra en parallell mellan förhållandena inom idrottsföreningen för c:a 40 år sedan och nu. Förr hjälptes alla åt i arbetet för föreningens bästa. Då var idrotten något nytt, så då var det lättare att arbeta. Nu är förhållandet det, att idrottsmännen vill komma till dukat bord. Medlemmarna måste inse, att föreningen är varje medlem. Alla inom en förening måste hjälpa till med arbetet. Det är tyvärr så, att när det går framåt vill alla hjälpa till, men när det blir mothugg, drar man sig för det. Vi måste skapa en frihet, och det skall ske under allvar och ansvar. Vi måste samarbeta på alla sätt. Om vi kände varandra bättre, skulle nog SI få vind i seglen igen.

Därefter tog "Moppe" Röningberg till orda. Jag har varit med i många år, sade han bl. a., och det förvånar mig att man aldrig får se nya ansikten på våra möten och på våra träningskvällar. Man behöver inte vara så duktig på en gång. Konkurrensen blir hårdare om flera konkurrerar om platser i t. ex. fotbollslaget. Förr idrottades det för nöjes skull, men det händer inte nu. Vad offrar en fotbollsspelare för sitt lag? Det finns spelare i A-laget, som inte är på träningsplanen en enda timme under veckan. Som exempel kan jag nämna, att jag inte var borta en enda träningskväll under 20 år. Nej, vad som behövs är träning, träning och åter träning.

"Det finns ingen så svår publik som Skaras"!

"Dillinger" Magnusson försvarade fotbollsspelarna med att skylla på publiken. Det finns ingen så svår publik som Skaras att spela inför. Om en spelare misslyckas en match, är han fullkomligt oduglig i publikens ögon. Det är under sådana förhållanden inte konstigt, om spelarna förlorar modet.

Georg Mårtensson tryckte särskilt på kamratskapet. Han tyckte sig ha märkt att det blivit bättre sammanhållning mellan pojkarna i år, och att de säkert är på rätt väg.

Valter Carlsson försvarade fotbollslaget med en resumé över de resultat, som uppnåtts under vårsäsongen. Det visade sig, att de blivit bättre och bättre. Men han betonade också att det inte var märkvärdigt om pojkarna inte ville komma ner och träna, då det inte finns några bekvämligheter på Skaravallen. Ungdomen är van vid komfort numera. Det finns inte något varmt vatten och det är rått och fuktigt i omklädningsrummen.

Till sist påpekade Stig Rehn att det måste bli nytt blod i de olika styrelserna. Det var, påpekade han, inte någon anmärkning mot den styrelse som nu sitter i Idrottsfrämjandet, ty det är nog den bästa som någonsin varit.

Hr Björnberg lovade till sist att för Idrottsfrämjandet dra fram de synpunkter på förbättringar av såväl fotbollsplanen som lokaliteterna på Skaravallen, som framkommit som önskemål.

Före diskussionen underhöll juniorspelaren Valter Lindahl, St. Hov, med dragspelsmusik, och efteråt intogs kaffe.

IDROTTSNYTT

1946-03-23

SI årsdebuterar på söndag– Erik J. går, Claes J. kommer

Skara IF:s fotbollsdebut för året har dröjt länge, men nu ska den bli av. På söndag reser nämligen laget till Falköping och möter AIK i en vänskapsmatch på Odensplan.

SI ger sig iväg med en trettonmannatrupp, bestående av följande spelare: Werner Svensson, Sven Andersson, Sengt Melin, Valter Carlsson, Alf Hassel, Claes Johansson, Lennart Jakobsson, Ivar Magnusson, Erik Magnusson, Karl Karlsson, Karl-Erik Svensson, Bo Östergren, Åke Fransson. Man torde väl kunna utgå ifrån att det blir de 11 förstnämnda som ställer upp, när domaren blåser till spel, men meningen är att även de bägge sistnämnda ska få medverka periodvis. Det skadar ju aldrig att känna sig för och pröva materialet så här i säsongens början.

Man observerar emellertid att både Erik Johansson och Tage med samma efternamn saknas i truppen. Erik tycker sig nu ha fått nog av fotbollen och lägger upp efter 12 års framgångsrik verksamhet på fotbollsplanen. Vad "Plytten" beträffar ligger saken annorlunda till: Han vill vänta lite grand innan han drar på sig tröja och bollskor men kommer sedan att återfinnas på sin centerplats. Som Erik Johanssons efterträdare torde Alf Hassel vara designerad, och han återfinnes ju också på centerhalven i söndagens lag. "Plytten" remplaceras av "Dillinger" Magnusson, som väl emellertid senare åter drar sig ut på yttern. På vänsterhalvbacksplatsen har SI fått ett fint nyförvärv i Claes Johansson från Lidköpings BK, en ung och framåtgående spelare, som Skaralaget säkerligen får glädje av.

Sex träningspriser lockar.

Från den skarensiska fotbollsfronten är ytterligare att meddela, att SI under den gångna veckan fått mottaga sex träningspriser, vilka efter säsongens slut i höst kommer att tilldelas dem som därav gjort sig förtjänta. Det blir två man i vardera A-, B- och juniorlagen som premieras, och man får livligt hoppas att dessa priser ska stimulera både till flitig träning och goda insatser i matcherna. Av de sex priserna har Skara Köpmannaförening donerat de fyra och fotbollssektionens kassör Gunnar Sundblad de två.

Erik Johansson.

Jonsered på Skaravallen den 7 april.

Vad SI:s program i fortsättningen beträffar är ingenting ännu bestämt ifråga om söndagen den 31 mars, men givetvis söker fotbollssektionen få till stånd en match då. Söndagen därpå — den 7 april — gästas Skaravallen av en gammal bekant, nämligen Jonsereds IF. Och sedan börjar serien redan den 14, då SI på hemmaplan möter Kinna.

— På måndag — Marie Bebådelsedag — blir det inomhusfotboll i uppvisningshallen mellan ett SI-lag och Tibro AIK. Troligen blir det mest B-lagsmän i Skaralaget.

IDROTTSNYTT

Lövkvist gav Västergötland rättvis 1–0-seger över Närke

Sex Skaraspelare med, 'Mammon' Magnusson bäst i laget.

KUMLA 13/7 (Privat till denna tidning).

Årets landskapsmatch i fotboll mellan Närkes och Västergötlands division III-klubbar blev i motsats till i fjol en synnerligen matt tillställning. Matchen, som spelades i Kumla, resulterade i en knapp men rättvis seger för gästerna med 1—0 efter 0—0 i halvtid.

Västergötland, som hade ett mer homogent lag, var klart bättre. Den gästande elvan saknade svaga punkter och frapperande var gästernas snabbhet på bollen. Inte heller på energin och segerviljan kunde man klaga.

Närkelaget sprack mycket på Kumlaspelarnas svaga insats. Särskilt hh Ek tycks ha blivit för flitigt använd på senaste tiden. På annat sätt kan man inte förklara hans slöa och ganska småruffiga spel.

Gästerna vann lottdragningen och ställde motståndarna rakt mot den starka solen. Gästerna inledde omedelbart med en mycket stark press mot den Edgrenska buren, men tre hörnor blev det enda resultatet av övertaget. Efter hand blev det mer ordning i hemmalaget och hi Linden, cf Kurt Andersson samt till sist Poucette missade efter varandra var sina målchanser. Laxås ytterhalvback Åstrand blev i mitten av halvleken skadad och ersattes med Tage Manfredsson från Hallsberg, vilket innebar en klar förstärkning av Närkelaget. Målvakten Edgren i hemmalaget fick strax efteråt vila ett tag efter en ganska ful påhoppning av Västergötlands cf Lövkvist.

Efter pausen blev det ganska spännande vid Närkes målbur, men vi Ljus hade tydligen inte bollen under kontroll utan missade den upplagda chansen. Det blev ändå ledning för gästerna och det var cf Lövkvist från Skara som skallade in bollen. Strax efteråt kom vh Bäckdal och vy Lennart Johansson igenom men missade. Närke hade nu sin bästa period och laget pressade hårt för att utjämna. Bl. a. sköt cf Andersson ett hårt direktskott, som dock målvakten klarade. Hy Bivall slarvade sedan bort chansen till oavgjort genom att missa några vackra framspelningar på vänsterkanten.

Skara IF hade med inte mindre än sex spelare i västgötalaget och ingen av dessa misskötte sig. Cf Lövkvist spelade dock aningen för hårt. Den absolut bäste i laget var hy Magnusson som i likhet med vy Lennart Johansson levde högt på snabbhet och god boll behandling. K. H. Lundkvist från Sköv dekamraterna, som i sista stund sattes in i laget gjorde också en ypperli match och var särskilt bra på skallen Som helhet var västgötaelvan ett trevligt lag att se och det gav Närke en hel del lärdomar.

Hallsberg hade det starkaste inslaget i Närkelaget, i försvaret återfann ch Göte Nordkvist och han var planens mest dominerande spelare. Tage Nordin på vb gjorde heller ingen dålig match. I det tama anfallet var Kurt Andersson den som fick mest uträtta Till sist skall också nämnas målvakten Göte Edgren. Utan honom hade nederlaget blivit större.

Publiken uppgick till 850 personer. Hörnorna vanns av gästerna med 10— och Erik Svan från Örebro dömde korrekt.

1947-08-08

SI:s reservlag reser till Götene

för match i V. Skaraborgsserien mot därvarande IF. B-laget har ju börjat serien bra mot Källby och Heimer B, under det att Götene fick ett rejält nederlag mot nykomlingen Hangelösa. Därav får man emellertid inte dra den lättvindiga slutsatsen, att SI-arna får det lätt på söndag. Tvärtom! Det blir säkert en hård och oviss kamp om poängen.

SI:s uppställning: Gunnar Johansson, Adolf Hassel, Stig Ljungström, Lennart Andersson, G. Holmström, Karl-Erik Johansson, Bengt Zetterblad, Gösta Olsén, Gösta Johansson, Erland Gustafsson, Erik Andersson. Reserver: Gunnar Magnusson, Sigv. Öttenius.

Skara IF:s

Höstmässa

SKARA FOLKPARK

Lördagen den 30 aug. kl 20—01.00 ❁ Söndagen den 31 aug. kl 16—24

MODERN DANS: TEDDY WALKERS

Hollands förnämsta DANSORKESTER
Känd från radio och Karlstads-Utställningen

GAMMAL DANS: Parkkapellet

Massor av ATTRAKTIONER:

REGNBÅGEN
eleganta minareter, ljusbågar och slingor, blommor och djur bilda ett strålande SAGOLAND

LÖRDAG kl 22:
Teddy Walkers Show
Från scenen

ASTA och ALLAN
SVERIGES POPULÄRASTE ARTISTPAR
Ekvilibristisk attraktion i VÄRLDSKLASS
SÖNDAG kl. 18.00 Komisk Akrobatik
SÖNDAG kl. 21.30 Plastisk sensationsakt

SÖNDAG kl 16—20:
Barn- och Familjefest
med fri entré för barn!
✣
Skämttävlingar mellan pojkar från olika stadsdelar.
✣
Uppvisning av
SKARA FOLKDANSGILLE
som även leder ringdansen
✣
ASTA och ALLAN
✣
REGNBÅGEN
✣
SPEL och FISKDAMMAR
✣
FRI GAMMAL DANS
✣
PARKENS BARNKARUSELL

JÄTTETOMBOLA
CHOKLADHJUL
ROULETT
SKJUTBANOR
SERVERINGAR

REGNBÅGS-SPELEN
Silverstjärnan ✣ Börsen ✣ Potpurri ✣ Sjömanshjärtan ✣ Lyckoelefanter ✣ Fortunas diagonal ✣ Klockan klämtar ✣ Fikonlövet

1947-12-08

IDROTTSNYTT

Fint initiativ av GSIK: SI:are med i stora SM?

'Moppe' kom med värdefulla presenter till novembermötet.

Föreningen "Gamla SI-kamrater", GSIK, höll sitt årliga novembersammanträde på Stadshotellet i lördags. Medlemmarna hade talrikt infunnit sig och ordf. Arvid Röningberg hade glädjen att rikta särskilda hälsningord till fyra medl., som nu för första gången hade tillfälle att närvara vid en sammankomst av detta slag. En annan medlem, Bertil Wallin, stötepelare i SI:s fotbollselva en gång i tiden, bidrog också till en fin upptakt genom att till föreningen överlämna en ny ordförandeklubba.

Därpå följde utdelning av

SISTA SID.

årets rekordpokaler

och övriga uppmuntringspriser till aktiva idrottsmän inom Skara IF för under året gjorda insatser. Belönade prestationer och pristagare framgå av en förteckning nedan. Priserna till friidrottarna utdelades av Thure Svenston och till fotbollsspelarna av Bertil Wallin. På bara ett par undantag när var pristagarna tillstädes för att hämta sina priser. Det var en prydlig samling unga idrottsmän och det är nog inte fel att anta, att SI-ordföranden, H. Björnberg själv var närvarande som medlem av GSIK, var stoltare över sina pojkar än han egentligen ville påskina. Det gick åt många rekordpokaler även denna gång och det är värt att notera, att såväl löpare som kastare och hoppare under året fått sina namn i rekordtabellen.

SI:s ordförande framförde Skara IF:s tack för den uppmuntran, som GSIK ger SI och detta tack underströks f. ö. med några klämmiga ord av en talesman för pristagarna själva, Tage Ternemar.

Efter prisutdelningen avverkades återstående punkter på den inte alltför digra föredragningslistan och bl.a. invaldes enligt förslag av styrelsen fyra nya medlemmar i föreningen. Snart kunde så "Moppe" med sina nya klubba markera slutet på förhandlingarna men någon uppbrottsstämning blev det ändå inte. Snart var ett långbord dukat och de "gamla gossarna" bänkade sig i den ordning de själva ville — eller kanske snarare som det föll sig.

Som hittills varit brukligt vid liknande sammankomster hade styrelsen planerat ett program även för "den senare delen" men precis som vanligt behövde inte de "yttersta medlen" tillgripas för att timmarna skulle fördrivas på ett angenämt sätt. Mer behöver kanske inte sägas om fortsättningen men en sak måste fram. Några GSIK-are hade förut någon gång resonerat om att föreningen på något sätt borde lämna erforderlig ekonomisk hjälp till SI för att nå.gon eller några av föreningens unga och lovande idrottsmän skulle få tillfälle att starta i stora SM i fri idrott för att lära och skaffa rutin. Genom att årets Röningbergstavla (Moppe skänker varje år en tavla till föreningen för att säljas eller utlottas till villiga eller turbegåvade medlemmar) avyttrades vid detta tillfälle under den förutsättningen att viss del av influtna medel skulle användas till berörda ändamål togs nu ett steg mot det målet. Vidare kan kanske nämnas att telegram ingick från icke närvarande medlemmar och att klubbmästaren hann med att visa tre smalfilmer med idrottsmotiv, bl. a. glimtar från stadens idrottsliv tiotalet år tillbaka. Moppe föredrog en av honom författad visa och hade i samband därmed ordnat en finurlig "musikalisk" gissningstävlan, som medförde att ny glad vinnare blev ägare till en "extra" tavla.

Pristagare vid prisutdelningar.

Rekordpokaler (för under året satta Skararekord): John Larsson, 5.000 m., 15.52.4; Tage Wallin, stavhopp 3.50; Bengt Hallinder, diskus 38.40; Åke Holst, spjut 57.11. Ett lag bestående av: Ernst Magnusson, Pelle Malmberg, K.-E. Arwidsson och Tage Ternemar, stafett 1.000 m. 2.06.8.

Priser för bättre friidrottsresultat.

Seniorer:

Kort distans: Tage Ternemar, 400 m. 52.6. Långdistans: John Larsson, 5.000 m. 15.52.4. Hopp: Henry Ström, höjd 1.70. Kast: Åke Holst, spjut 57.11.

Juniorer:

Långdistans: Ingemar Nohlgren, 1.000 m. 2.46.8. Hopp: Rolf Frostegård, längd 6.29. Kast: Björn Apelskog, kula 11.74.

Priser till fotbollspelare för träningsflit och skötsamhet: Lennart Andersson, Åke Fransson, Gösta Johansson.

Extra uppmuntringspriser till friidrottsmän: Lars Blomquist (längdhopp); Bengt Beckerman (spjut); Sven Lindblom (längdhopp); Kjell Hansson (löpning 1.000 meter).

Skaras idrottsflickor skall träna fotboll!

1948-05-04

Trots regnvädret hade ett 15-tal idrottsintresserade Skaraflickor infunnit sig på Skaravallen i går kväll för att diskutera frågan om att bilda en damsektion inom SI. Man måste säga att detta lovar ganska gott. Hr Kurt Andersson orienterade de närvarande i saken, och sedan diskuterade man en stund om hur man skall ha det i fortsättningen. Man beslöt också att träffas igen nästa tisdag, då man tänker slå till definitivt ifråga om sektionen och även sätta igång så smått med träningen. Det blir — hör och häpna — fotbollsträning allra först! Annandag pingst skall nämligen Skaras vackraste flickor spela boll mot sta'ns tjockaste gubbar i samband med den då anordnade propagandafesten. Darra gubbar — flicklaget kommer att vara i högform!

När denna remarkabla händelse är undanstökad, tänker man dock övergå till friidrottsträning, idrottsmärkesprov o. s. v. Man hoppas också få till stånd klubbmatcher mot seminariet samt ev. Lidl..ping och andra grannstäder.

Till Skara IF:s fotbollssektion

1948-06-30

Hur skulle det vara om hrr Holmström, Rehn o. s. v. öppnade sina ögon, när SI:s A-lag spelar boll? När de skickar ett sådant lag som i söndags till Tomten, kunde ju vilken Skarabo som helst (utom de som satte ihop laget) förstå, att det inte skulle bli någon Skaraseger. Förstår inte SI, att det är samspelet i laget som är avgörande? Tydligen inte, ty då hade de inte sänt ett sådant lag till Tomten.

Undertecknad hörde av en spelare, att det inte fanns några andra att sätta in — vad skall då de här uppräknade vara till: Rune Magnusson, Ivar Magnusson, Valter Carlsson, Sven Andersson och Verner Svensson. Att SI satte Alexandersson som halvback är ett tydligt tecken på att lagledningen inte har det minsta begrepp om spelarnas förmåga. Nej, bästa SI, ni får allt byta lagledning till hösten, eller också får Skara IF hålla till i Norra Västsvenskan — div. 4 — ännu i många år till besvikelse för SI:s publik.

Ni borde också sänka entréavgiften till 75 öre, ty den "fotbollsspelning" om presterats i vår var inte värd 1:25.

Skara den 28 juni 1948.

Gunnar Kirandi.

Djurgårdare tränar SI

1948-07-28

Ovanligt livligt var det på Skaravallen i måndags. Samtidigt med friidrottstävlingar bedrevs fotbollsträning på lilla planen, och en liten titt gav vid handen, att det dels var SI-arna, d.v.s. ett 20-tal av dem, som var i farten, dels att det var något särskilt å bane. Och detta särskilda var att träningen leddes av en engagerad tränare.

Önskemål i den vägen har framförts och diskuterats länge, men att frågan nu lösts var en prima överraskning. SI:s tränare heter Ernst Palm, stockholmare och djurgårdare, aktiv sådan under åren 1925—1933, som sedan någon vecka har arbetsanställning i Skara och jämsides skall försöka sig på uppgiften att trimma SI:s spelare. Hr Palm ansåg sig vid ett samtal inte kunna avslöja sina tankar om möjligheterna att göra ett effektivt serielag av SI-elvan, helt enkelt därför att han ännu inte känner till materialet — han hade bara sett laget i aktion mot Tibro och inte ens den matchen från början — man han föreföll inte vara bekajad med någon pessimism, trots att färden hit inte varit riktigt lyckosam. En lossnande packväska var orsaken till en "vurpa" med cykeln och ty åtföljande blessyrer. Om någon får se SI-tränaren ute på sta'n och undrar om han fått på tafsen av sina adepter gissar han därför alldeles fel.

Hr Palm hälsas hjärtligt välkommen. Däri instämmer säkert alla fotbollsintresserade, som tror SI:s garde representerar vissa goda möjligheter, om bara de bästa sidorna äntligen lockas fram. */GAB.*

1948-08-09

Måndagen den 9 aug. 1948

Känd Skaraidrottsman drunknad vid kräftmete

Eric Magnusson

En tragisk drunkningsolycka inträffade natten till söndagen då den välkände idrottsmannen 27-årige affärsbiträdet Erik Magnusson, Skara, omkom under kräftfiske i Husgärdssjön vid Axvall.

Magnusson hade på lördagskvällen jämte en broder och en annan Skarabo begivit sig ut för att fånga kräftor i Husgärdssjön, och det var när de strax före midnatt skulle vittja de utlagda kräftburarna som olyckan inträffade. De befann sig då ute på sjön i en eka. Plötsligt kantrade denna, och alla tre kom i vattnet. De båda andra försökte då hjälpa i land Magnusson, som inte var simkunnig, men eftersom den nödställde i skräcken låste deras armar måste de snart släppa honom. för att ej själva dras med i djupet.

I regnet och mörkret blev fortsatta räddningsförsök förgäves, och först på söndagsförmiddagen ledde draggningsarbetet till resultat.

Den omkomne, som var anställd hos f:a Nordins ekipering, Skara, efterlämnar maka och två minderåriga barn, föräldrar och syskon.

Eric "Dillinger" Magnusson var en i både yttre och inre avseende stilfull idrottsman, en prydnad för sitt lag och sin förening. En präktig pojke och en sann glädjespridare ägde han många vänner och kamrater även utanför idrottskretsarna. I Skara Amatörklubb var han en av de bästa och mest intresserade krafterna, högt skattad på båda sidor om rampen. Dödsfallet har väckt stark förstämning i staden, alldeles särskilt givetvis bland idrottskamraterna. Magnusson skulle ha spelat med i Tidaholm på söndagen mot därvarande IFK, och det var

Forts å sid. 4

Nordahlkopia leder SI-kedjan mot Vara SK

1948-08-25

Vara Sportklubb gästspelar på Skaravallen i kväll och möter i en vänskapsuppgörelse Skara IF. Den matchen motses med betydande intresse, eftersom den kan ge en föreställning om skillnaden i spelstyrka mellan Södra och Norra Västsvenskan. Båda lagen råkade ut för uddamålsnederlag i söndags, men speciellt Vara har visat mycket pålitlig form denna säsong, och samstämmiga vittnesbörd från Falköping ger vid handen att SI-nederlaget där till ingen del kunde anses rättvist.

Skara har inför det spännande mötet passat på att låna en ny center från BK Trix i Karlsborg. Det rör sig om f.d. N. Vångapojken Åke Appelgren, som beskrives som en riktig kanonforward och något av en Nordahlkopia. Den rödblå elvan får i sin helhet följande uppställning från mål till vy: Gunnar Johansson, Bengt Melin, Gösta Johansson, Valter Karlsson, Sven Andersson, Ingemar Lennart Andersson, Ivar Magnusson, Åke Appelgren, Karl Karlsson, Karl-Erik Svensson.

1948-08-11

Eric Magnusson

in memoriam.

Då vi på söndagen nåddes av budskapet att Du omkommit genom drunkning, kändes det som om något ofattbart inträffat. Du, Eric, var en god idrottsman och en mycket uppskattad sådan. Men Du var ej mindre värderad i det gemensamma arbetet av Din chef och Dina kamrater. Du har varit anställd i min firma över 10 år, där Du i rask följd passerat graderna från den yngste upp till chefens närmaste man. Under denna tid har Du alltid varit den plikttrogne och gode medarbetaren och den sanne kamraten, och Ditt ljusa minne skall alltid bevaras hos oss.

Artur Nordin.

1948-08-25

Skara IF:s och N. Vångas damer spelade oavgjort

Skara IF:s damlag debuterade i söndags på bortaplan, då laget i N. Vånga mötte därvarande damlag. Matchen slutade oavgjort, 1—1 (1—1). Skaraflickorna skötte sig bra mot de mera "matchvana" Vångaflickorna.

Skara IF tog efter cirka 15 min. spel ledningen genom Britta Karlsson, men glädjen blev inte långvarig. Vånga blev tilldömda en straff, som resulterade i mål, och ställningen var 1—1. Vånga fick ytterligare en straffspark, men denna klarade Ingrid Karlssin i målet suveränt.

/H-r.

SI-MÄSSAN 28-29 aug.

Lördag kl 2000-0100
Söndag kl 1600-2400

YNGVE STOORS
HAWAII-ORKESTER
och
PARKKAPELLET
svarar för DANSMUSIKEN

Lördag kl 2200 fr. scenen:
YNGVE STOORS
HAWAIIORKESTER
Smäktande Söderhavstoner
Musikparodier - Visor m. m.

Söndag kl 18.00 och 21.30
ELLY ASTONY
und ANNELY
Elegant elastisk akt i vertikalt rep.

Söndag kl 1600-2000
Barn- och Familjefest
Fri entré för barn under 12 år

SKÄMTTÄVLINGAR
mellan pojkar från olika stadsdelar.

DRAGKAMP
mellan lag från ECCO, Kommunalarbetarna, Sk. L. S. och Brandkåren.

Skara Folkdansgille
dansar.

Kl 1800 från scenen:
ELLY ASTONY
und ANNELY

Obs.! Fri dans! Obs.!

SI:s JÄTTETOMBOLA
PRISSKJUTNING
SPEL - SERVERINGAR

SKARA IF.

1949-06-01

Vårens match på Skaravallen

Så där ja, nu är det snart klappat och klart för vårens stora fotbollsevenemang på Skaravallen, matchen mellan stans tjockaste gubbar och käckaste flickor. På fredag brakar det löst. Som bekant slutade sammandrabbningen i fjol oavgjort med 6—6, och det finns alla anledning förmoda att det blir jämnt och hårt nu också.

Om lagens sammansättning har inte mycket sipprat ut, och åtminstone vad gubblaget beträffar är uttagningen inte definitiv ännu. Så sent som i går var Karl-Erik Arwidsson ute med måttband, våg och anteckningsblock för att göra de noteringar, som är av största vikt vid kandidatnomineringen. Säkert är alltså, att de som uttas är fullvärdiga i alla avseenden . . . Kronblom, som inte har aniag för fetma men däremot en del andra publikdragande egenskaper, kommer dock givetvis inte att saknas.

Någon brist på käcka flickor föreligger inte, och ett lag som gubbarna har all anledning att frukta blir säkert resultatet av UK:s arbete.

En verklig publikmatch kan man vänta, och nog gäller det för dem som vill vara med att inte bestämma sig i sista minuten.

1949-07-23

Gamla SI-stjärnor bjöd på uppvisning

En trevlig fotbollsunderhållning ordnade Skara IF:s och Tråvads IF:s motionslag för hundratalet åskådare i onsdags kväll. S-vallens efter regnet fina och lagom blöta gräsmatta lämpade sig väl för en uppvisning i det effektiva och kraftbesparande kortpassningsspel, som SI:s gamlingar är ena mästare i, när andan riktigt faller på. Det gjorde den nu mot Tråvad, och det blev också en mycket komfortabel seger. Sex bollar räknades in bakom gästernas keeper, medan Fröjd kunde hålla sin nolla ograverad.

Spelet var betydligt jämnare än vad siffrorna 6—0 antyder men gästerna, som faktiskt var värda ett par mål, var tämligen bortkomna i fråga om målskytte. SI-arna lyckades inte alltid tygla sin lust att visa sig på styva linan i individuella solonummer, men i stort sett var parollen samspel och det lönade sig ofta nog. Konsekventast i försöken att få till stånd ett flytande spel var "Moppe", vilken som inner gav många prov på sin skicklighet att spela sin ytter fri. "Plytten", som större delen av tiden spelade ytter och troligen ålagt sig en rätt sträng återhållsamhet, blev så till den grad upplivad till sist, att han i slutet av matchen gick in på centerplatsen. Där gjorde han flera senterade nummer, bl.a. ett mål i sin mest typiska stil. Detta nämnt som ett par smakprov på vad de rödblå uträttade. Allra främst i det jämna och goda hemmalaget var ch "Murarn" Andersson, som stoppade de flesta av gästernas anfall. Tråvads försvar fick ligga i och kan inte klandras för några direkta tabbar. Kedjan med vi som bäste man var svag framför mål men spelade sig fram riktigt vackert många gånger. För SI-målen svarade Holger Persson (3) samt "Nocke" Svantesson, Olle Nyman och "Plytten" Johansson.

S—a.

1949-06-22

'Plytten' m. fl. på Vallen i kväll

Tage "Plytten" Johansson gör come back på fotbollsarenan i kväll, då SI:s motionslag på Skaravallen möter Skövde AIK:s slocknade stjärnor. Sist — mot Ecco — spelade de gamla idolerna god och sevärd fotboll, och matchen i kväll kan väntas bli både spännande och välspelad, ty gästerna har också ett starkt lag och presenterar sådana gamla välkända hejare som Värsås-Karlsson, Otta Svensson, Kullberg m. fl. I SI-laget får "Nocke" Svantesson denna gång uppträda på sin gamla ytterplats, och målet skall vaktas av Olle Stohlander. I sin helhet får laget följande uppställning: Olle Stohlander, Gösta Prütz, Erland Johansson, Sven "Vega" Johansson, Sven "Murarn" Andersson, (Lill-)Olle Johansson, Ivar Magnusson, Olle Johansson, Tage Johansson, Holger Persson, Harry Svantesson.

IDROTTSNYTT

SI i ny miljö, överflyttningen bra stimulans

Det är nu bara 14 dagar kvar till seriestarten, och det bör alltså börja röra på sig litet på fotbollsfronten. Vid den här tiden brukar varje liten eller stor fotbollsklubb vara som bäst i farten med att se om sitt hus. Utöver en intensifierad träning för de aktiva brukar förberedelserna innefatta diverse bestyr för dem som har hand om ledningen, och dessa herrar brukar väl alltid ha några nötter att knäcka, även om ryktesfloran i fråga om s. k. värvningar inte fått någon mera givande näring. Övergången till ett nytt serieår betyder ofta mycket nytt, och det är naturligt att spelarmaterialet åtminstone blir föremål för en värdering, som kan få till följd att en eller annan lovande talang bland de yngre släpps fram i första ledet.

Rykten utan grund

— Vi har tagit det lugnt ännu så länge och vi har unnat våra spelare en ordentlig sommarvila, säger hr Stig Rehn som talesman för Skara IF:s fotbollsledning på tal om förberedelserna. Men nu, tillägger han, vill vi ha full fart på träningen. Några träningsmatcher blir det också före seriestarten — den första i Götene nästa vecka. Undantagandes tidningsnotiserna om Åke Fransons övergång till än den ena än den andra storklubben har ryktesfloran i fråga om klubbyten fått ringa näring, och SI-ledaren har varken jobsposter eller glädjebudskap att föra vidare, och han såg heller inte ut att bära på några djupt förborgade hemligheter.

Överflyttningen till Södra Västsvenskan hoppas man inom SI-kretsar skall medföra en trevlig omväxling för såväl spelarna som publiken, och utökningen av representationen med ett tredje lag — C-laget i Skaraserien — tror man skall få en viss betydelse för de yngre spelarnas intresse för träningen. Föreningens nästa år infallande 50-årsjubileum bör också sporra de aktiva till nya krafttag under det serieår, som om ett par veckor inledes med debutmatchen mot BK Häcken i Göteborg.

SI:s fotbollssektion vill alltså snarast komma i kontakt med spelarna igen och samtliga, seniorer såväl som juniorer, uppmanas därför infinna sig till tisdagens träning på Skaravallen.

Härlunda främst

Pojklagsserien: 1949-07-15

Tre lag stannade på samma poäng i sluttabellen

Skaraortens pojklagsserie slutspelades i går med matchen Trekanten —Västermalm. Trekanten fick revansch för 2—0-nederlaget i förra matchen, men målsiffrorna 3—1 räckte inte till avancemang förbi vare sig Axvall eller Skara Källa. 4—0 hade det behövts för att förpassa Axvall till tredjeplatsen och 7—0 för att beröva Skara Källa seriesegern. Örnia gav Trekanten II walk over i B-divisionens sista match, som inte hade någon betydelse för placeringarna.

SLUTTABELLERNA
fick följande utseende:

Div. A.						
Skara Källa	6	3	1	2	9—3	7
Axvall	6	3	1	2	5—2	7
Trekanten	6	3	1	2	6—5	7
Västermalm	6	1	1	4	3—13	3
Div. B.						
Trekanten II	4	3	1	0	3—0	7
Castor	4	2	0	2	3—4	4
Örnia	4	0	1	3	1—3	1

Skara Källa vann alltså div. A, pliktskyldigast kan man nästan säga, eftersom nästan varenda spelare i det laget tidigare skaffat sig erfarenheter som juniorspelare för de båda Skaraföreningarna. Den omständigheten, att S. K. efter fyra omgångar låg jumbo i tabellen och att slutsegern vanns på bara målskillnad vittnar gott om konkurrenternas förmåga och Axvall liksom Trekanten har sina förespråkare, när frågan kommer på tal, om vilket lag som egentligen är det bästa av de tre tätelvorna.

POJKFOTBOLLEN FÅR CUPTURNERING?

Med slutspelet i serierna nedlägges inte pojkfotbollen för året. Vad fortsättningen kommer att bjuda på är inte bestämt ännu, men en cupturnering är nog det, som närmast kommer i fråga. Kontakter med andra pojklag funderar vederbörande också på och kanske blir det en eller ett par förmatcher till de större matcherna mellan kombinerade pojklag. Skaraorten skulle säkerligen kunna leverera ett riktigt bra lag, om en elva sammansättes av de bästa spelarna i de olika Skaralagen samt Axvall. En pojklagsträff med instruktion av någon verkligt kvalificerad kraft kan också komma till stånd någon gång senare i höst.

1949-08-24

Sensationellt nyförvärv ökar SI-elvans slagkraft

Efter framgångarna för Skaras fem fotbollslag i serierna i söndags — det var en segerdag som i kvantitativ bemärkelse saknar motstycke — är stämningen litet uppåt inom de båda fotbollslägren. Den närmaste framtiden kommer uppenbarligen att medföra en del, som är ägnat att stimulera intresset.

FRANSSON FICK NÄSBENET KNÄCKT — BORTA LÄNGRE TID?

Vad SI beträffar blir det bekymmer också. Det har visat sig att Åke Fransson i söndags ådrog sig en skada som inte alls var bagatellartad. Han fick näsbenet bräckt och fullständigt återställd blir han inte på flera veckor. På söndag kommer han i varje fall att saknas i laget och givetvis betyder det minskade utsikter mot Utsikten. Glädjen över en annan lycklig tilldragelse har därigenom grumlats men på längre sikt hyser man inte någon större oro för utvecklingen.

Ett smått sensationellt nyförvärv har gjorts — det gäller en förut i sommar mycket omtalad spelare som nu skaffat sig anställning i Skara och är klar att rycka in i SI-elvan. Namnet vill SI-ledningen hålla hemligt t. v.

ÅKE APELGREN ÄR SPELKLAR FÖR IFK

på söndag och därmed har också de blåvita erhållit ett tillskott som kommer att bli till stor nytta som parhäst till centern Yngve Andersson. I träningsmatcherna före serie-starten arbetade de bra tillsammans, vilket medförde att det då såg rätt lovande ut. Vändningen i serien kom nu redan i söndags och IFK-arna ser nu givetvis mycket ljusare på läget. B-laget, som i förra serien förlorade med 10—1 och 7—0 mot Vinköl, slog sensationellt samma lag med 4—2 på bortaplan och det visar att också reservmaterialet nu är bättre än tidigare.

— Nr 97 - Fredagen den 26 augusti 1949 —

IDROTTSNYTT

Kurt Lundgren SI-back mot Utsikten på söndag

Kurt Lundgren, Lundsbrunns unge och mycket lovande centerhalv, heter det nyförvärv som Skara IF håvat in lagom till söndagens västsvenska match mot Utsikten i Göteborg. SI är att gratulera, och man hoppas livligt att den kraftige och samtidigt tekniske pojken skall bli en värdefull förstärkning för Skaralagets bakre försvar, vilket ju inte alltid varit så absolut hållfast.

På söndag kommer Lundgren att agera vänsterback, vilket medger Valter Karlsson att återgå till sitt halvbacksjobb. Däremot saknas skadade Åke Fransson i laget. Han ersättes av K. E. Hellberg, och även på vänsteryttern blir det nybesättning, då Bengt Lockby nu kommer att prövas där. Laget får alltså i sin helhet följande utseende: Henry Ström — Ingemar Alexandersson, Kurt Lundgren — Valter Karlsson, Nils Löfqvist, Karl-Erik Svensson — Lennart Andersson, Karl Karlsson, Bengt Johansson, Karl-Erik Hellberg, Bengt Lockby. Reserver: Rune Magnusson, Erik Andersson.

Det blir säkert ingen lätt uppgift för SI att ta poäng mot Utsikten, men chanser finns.

— SI:s C-lag reser till Varnhem med följande manskap: Rolf Bergsten — Karl-Ivar Andersson, Karl Johansson — Gunnar Svärd, Sven Andersson, Sten Ragnarsson — Lennart Johansson, Alf Hassel, Stig Ljungström, Karl Röningberg, Adolf Hassel. Reserv: Gösta Persson.

— Juniorlaget spelar i kväll i Vara mot Vara SK och får det säkert hett om öronen. Skaralaget: Rune Granath — Karl-Erik Jonsson, Stig Blomberg — Gunnar Svärd, Per Svensson, Sten Ragnarsson — Lennart Johansson, Karl-Axel Pettersson, Stig Ljungström, Karl Röningberg, Georg Svensson. Reserv: Jan Blom.

IFK—GULLSPÅNG PÅ SKARAVALLEN

IFK:s Elitseriematch mot Gullspång blir söndagens huvudnummer på Skaravallen. Skaralaget ligger efter segern över Järpås på femte tabellplatsen, under det att Gullspång har det tvivelaktiga nöjet att trona på nedersta trappsteget. Men båda lagen har lika många poäng — så jämnt är det! Därav följer, att man kan vänta en hård kamp på söndag, och IFK-arna gör nog klokt i att inte ta ut segern i förskott. Skara mönstrar följande lag: H. Johansson, P. Sjöberg, Heino Svensson, T. Dahl, C. Johansson, T. Lindqvist, A. Blom, Å. Apelgren, Y. Andersson, S. Kjellstrand, B. Arvidsson.

— IFK:s B-lag möter N. Vånga i Skaraserien med följande lag: L. Karlsson, U. Ljungström, A. Andersson, K. Larsson, S. Larsson, Å. Larsson, A. Storm, K. Särnå, E. Andersson, O. Lidberg, S. Rosenqvist. Reserver: J.-E. Johansson, Lars Johansson.

— Juniorlaget spelar i kväll mot LBK i Lidköping. Uppställning: Leif Nordin, Uno Ljungström, Åke Persson, Thord Ragnarsson, Sigge Larsson, Bengt Ragnarsson, Lars Johansson, Bernt Lidberg, Tore Karlsson, Åke Larsson, Gunnar Käck. Reserver: S. Krantz, A. Göransson, S. Södergren. Avresa från Sandtorget kl 17.30.

1949-09-28

"Frasse" går till storklubb

SVAR FÖRLUST FÖR SKARA-FOTBOLLEN

Ake Fransson, den talangfulle SI-innern som blev skadad i mitten av augusti och sedan inte uppenbarat sig i den rödblå elvan, har tillkännagett, att nässkadan är läkt men att han "lagt upp" för i år. Vad det betyder är lätt att förstå, eftersom "Frasse" i högsta grad var en ryktets man redan i somras.

Han fullgör nu sin värnplikt, och det hölls för troligt att han skulle lämna Skara, där han inte längre har sina föräldrar bosatta. Själv vill Fransson inte säga något definitivt om sina planer eller kommentera ryktena om att han lovat än Jönköpings Södra än andra allsvenska lag sina tjänster, men det är tydligt att en övergång till någon storklubb är aktuell. Något bestämt därom får man kanske inte veta förrän till våren, då han blir spelklar för en ny klubb.

Skarafotbollen lider en svår förlust, om Fransson lämnar SI, det inses nog även av dem som haft för vana att klanka på hans "ineffektivitet". Även när han inte lyckades som allra bäst, var den eminente teknikern och bollekaren rolig att se, och troligt är att det är hans bortovaro som är orsaken till de dalande publiksiffrorna vid SI:s hemmamatcher. I rätt miljö kommer "Frasse" säkert att göra en vacker karriär, ty han är, om han uppfattas rätt, inte bara utrustad med goda anlag utan också med en vilja.

1950-03-17

'Frasse' avtackad av SI-kamraterna

Ake Fransson, Skara IF:s lille bollekare, har nu lämnat Skara för att flytta till Stockholm och göra karriär hos de guldkantade AIK-arna. Efter att i lördags ha fått kränga av sig kronans kavaj vistades "Frasse" några dagar i Skara, innan han i onsdags med föräldrahemmet i Karlsborg som etappmål anträdde sin resa, och därigenom fick hans idrottskamrater tillfälle att tacka för hans insatser som fotbolls- och bandyspelare m. m. och önska honom lycka till i fortsättningen.

Efter fotbollsspelarnas tisdagsträning hade SI:s fotbollsledning anordnat en kamratträff med bl. a. ett trevligt underhållningsprogram — flera sådana kommer i fortsättningen i syfte att stärka samhörigheten och kamratskapet — och "Frasse", som var med, blev i samband därmed avtackad och avskedshyllad. Övergången till annan klubb har inte medfört någon schism med de gamla kamraterna eller ledningen, o. Fransson har nog egentligen inte förlorat något av sin popularitet genom att förverkliga sina mer eller mindre högtsyftande planer. För de tjänster han gjort Skara IF fick han mottaga föreningens guldnål och kamraternas lyckönskningar samt kanske också ett eller annat välvist råd.

***Skara IF:s motionslag**, tidigt 50-tal. Stående från vänster: Sven "Murarn" Andersson, Erland Johansson, Sven "Vega" Johansson, Olle "Kott" Johansson, Lill-Olle Johansson, Harry "Nocke" Svantesson. Knästående från vänster: Evert "Patrik" Green, Lasse Magnusson, Olle Nyman, Gösta Prytz och Holger Persson.*

1950-01-31

Skaraspelare svårt skadad

En allvarlig skada ådrog sig SI-spelaren Stig Ljungström, känd även som en av Skara Boxningsklubbs mera lovande boxare, under en fotbollsmatch i Tidaholm annandag pingst.

Ljungström medverkade i SI:s B-lag mot TGIF i reservlagsserien och träffades så olyckligt av en returboll i huvudet — det var alltså ingen egentlig olyckshändelse enligt vanlig terminologi — att han för sin del fick avbryta spelet. Under resan hem med tåg försämrades hans tillstånd, och efter framkomsten till Skara sjönk han ihop. I medvetslöst tillstånd forslades han med ambulans till Lidköpings lasarett, där han ännu kvarligger. I går var hans tillstånd relativt gott. Jourhavande läkaren uppgav i går, att Ljungström drabbats av en rejäl hjärnskakning. På särskild förfrågan ville han inte sätta händelsen på annandagen i samband med en liknande skada som Ljungström i förfjol ådrog sig under en juniormatch på Skaravallen, då han skallade ihop med en motspelare.

Efter denna tidigare också rätt besvärliga skada har det nog förvånat en del att Ljungström fortsatt med fotbollen och ännu mer att han gått in ganska allvarligt för boxningen. Som fotbollsspelare har han varit otursförföljd som få — han är bara i junioråldern ännu — men tydligen har han klarat sig bättre med boxningen. Han skulle väl knappast tillåtas gå upp i ringen annars. Om riskerna med idrottsutövningen ville den åberopade läkaren inte säga något bestämt utan endast detta: Inte kan det vara direkt nyttigt med en hjärnskakning vartannat år.

Förklarligt nog var oron stor inom SI-lägret, innan lugnande rapporter ingick.

1950-07-28

N. Elitserien plus Garvis räckte galant mot SI: 6-1

"Garvis" Carlssons gästspel hos sin gamla klubb i sin barndoms stad blev som väntat ett publikevenemang av stora mått. Ännu fram mot 7-tiden stod långa köer utanför Odensplans insläpp, och läktaren var spikad långt innan Garvis och hans kamrater i prydliga rödblå dräkter tog planen i besittning. Garvis hann med att både skjuta in sig och att klara av fotografers och små autografjägares attacker, innan de riktiga preludierna tog vid, sedan Skara IF:s för dagen gulsvarta gossar och domaren Lennart Thorsson gjort entré. Båda lagen radade upp sig framför läktaren, och FAIK-ordföranden Olsson tog till orda och vände sig särskilt till "dagens hedersgäst" med ett tack för hans medverkan.

När matchen börjat, tackade "Garvis" i sin tur för denna uppmärksamhet genom att iscensätta ett anfallsspel, som lockade fram den ena applådåskan efter den andra och — resignerade gester av SI-spelarna, som lät lura sig att möta FAIK-kedjan för högt upp och presterade ett spel, som inte förde tanken till begreppet försvarssäck. Garvis-Uno Ljus — det var nu ett fruktansvärt tandempar, och det var väl från början givet att SI-försvaret inte alldeles skulle räcka till, men det blev litet för mycket av det goda, som publiken bespetsat sig på. Ännu värre var det att SI-kedjan, som ju varken hade spanjorer eller all-

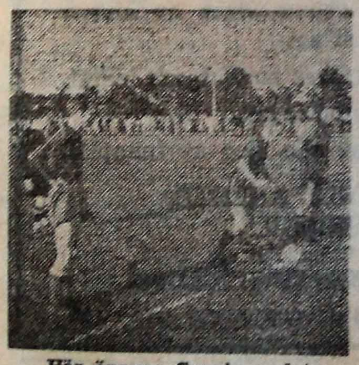

Här öppnar Garvis spelet.

Garvis och brodern Lillgarvis ser till att bollen är tillräckligt hårt pumpad.

svenskar mot sig, skulle stå sig så slätt mot hemmaförsvaret. Dess i N. Elitserien förvärvade rutin visade sig räcka till mycket bra mot den envist och ihärdigt tråcklande SI-kedjan, som började bakvänt och sedan aldrig fick någon rätsida på sitt spel.

Garvis var givetvis huvudaktören, men han kreerade inte sin roll riktigt på det sätt som man tänkt sig. Som center blev han speluppläggare men inte genombrottsman. Hans genombrottsförsök och skott kunde räknas på ena handens fingrar. Detta att han sysslade med annat — bl. a. en rad precisa och finurliga framspelningar — lurade SI-försvaret kapitalt många gånger under första halvleken. Rätt flitig före paus blev idolen sedan ganska lat, men de "spanska målen", som publiken länge väntat på, kom dock efter en kortare SI-offensiv i andra halvlek. Uno Ljus imponerade också, och han jobbade och stod i även sedan hemmasegern var ordentligt tryggad. Han förstod sig på Garvis' framspelningar och var en verklig orosande för det gula försvaret. Hemmalagets ordinarie manskap i kedjan började svagt men spelade upp sig.

Om Skaraelvans insats räcker det med att konstatera, att Karl Karlsson gjorde reentré i kedjan vid sidan av "Kula" Andersson, att Löfqvist efter sina delvis mindre lustiga erfarenheter under första perioden blev en av planens dominerande spelare efter paus samt att C.-E. Svenssons uppflyttning i kedjan under matchens senare del syntes ha en avgjort fördelaktig inverkan. Men det var nog också så att hemmalaget vid det laget unnade sina gäster några pläster på såren...

Målens historia: 1—0 och 2—0 efter 4 resp. 8 min. spel genom Uno Ljus efter charmanta framspelningar av Garvis. Falköpings Johanssöner på hi och hy ökade till 4—0 direkt på hörna och på retur efter Garvis-attack. Halvtid 4—0. 10 min. in på andra halvlek hade Garvis med två mål ordnat 6—0. Tröstmålet fick Skara på straff, elegant exekverad av C.-E. Svensson.

Publiken uppgick till 2.121 personer.

S—a

FRÅN KLUBBSEKRETERARNA

IK GANDVIK: Sönd. 30/7 träningsorientering. Samling kl. 9 fm. vid Remningstorp. Karta: arméns förl.-orter, Axvall. Badgrejor bör medtagas.

BRODDETORPS GIF: Se IK Gandvik.

SKARAVALLEN

Pojkfotboll

Söndagen den 30 juli kl. 18.00.

Komb. ur Varaorten—Skaraorten

v

SKARA IF

Hedensborg - Larv

1950-09-06

Skara IF till Tyskland dagen efter 50-årsfesten

Richard Kudelka gjorde i går kväll SI-arna mycket intresserade av ett förslag om en Tysklandsturné i höst. Som representant för Ljungsbro Trafik AB, som ordnar resor av det här slaget, lämnade han besked om de villkor, som kunde påräknas vid direkta förhandlingar med den klubb i Neuwied en stad med c:a 70.000 innevånare i Rhenlandet ungefär mitt emellan storstäderna Köln och Frankfurt — och det visade sig att dessa villkor och en blivande uppgörelse med trafikaktiebolaget inrymde så många fördelar, att SI:s styrelse med förtroende kunde överlåta åt fotbollssektionen att fullfölja saken.

Medan SI:s fotbollsledning väntar på skriftligt besked från den tyska värdklubben finns det en del att ordna, och det rör mest spelarnas möjligheter att disponera så lång tid som resan tar i anspråk, 10 dagar varav åtta arbetsdagar.

Tre matcher skall spelas, i Neuwied, Wiesbaden och Höchst nära Frankfurt, och nästa år skulle Neuwied-klubben göra ett returbesök i Sverige, varvid fyra matcher skulle arrangeras, en i Skara och de övriga på andra orter. Även i det hänseendet verkade de ekonomiska villkoren synnerligen fördelaktiga.

Resan är planerad att anträdas söndagen den 12 november, alltså dagen efter SI:s 50-årsfest, och 27 personer får följa med på färden. Den aktiva truppen, A-laget med reserver och ledare, torde komma att räkna omkring 20 man.

Hjertssonfallet dras inför JO

Intermezzot mellan Sven Hjertsson i Malmö FF och Gunnar Gren i Milan AC vid en match i Malmö i somras har föranlett en anmälan till JO, undertecknad av hr E. Bengtsson Stocksund. Bengtsson är missnöj över att åklagarmyndigheten i Malm inte har undersökt saken eller åtal

1950-11-08

Skara kan berömma sig av att ha Västergötlands äldsta idrottssammanslutning och det är Skara Idrottsförening, som på lördag uppnår den respektabla åldern av 50 år. Här ovan ser vi SI:s fotbollselva, som 1939 vann Västsvenskan och via kvalificering gick upp i div. II. Mannarna på bilden är stående fr. v. lagledaren Anders Magnusson, Tage Johansson, Erik Johansson, T. Whass, Allan Andersson, Harry Svantesson, Ivar Magnusson och T. Svahn. Knästående fr. v.: Sven Andersson, Gösta Prütz, John Fröjd, Erland Johansson och Gösta Johansson.

ND
AL

tt om
andra
eko-
rn i

s,
!

s-
en

n

SkLT hos SKARA IF

SkLT:s vår-rond bland fotbollsklubbarna slutar i dag, och vi presenterar Skara IF som sista föreningen i denna serie. SI har gjort bra ifrån sig hittills i vår, och träningen har skötts mönstergillt på alla händer. Ledningen har med fast hand styrt grabbarna, som allvarligt går in för att komma upp till div. III. På bilden ser vi två av de ledande herrarna i "styret": till vänster Stig Larsson, som har mycket att bestyra bakom linjen, han har bl. a. ordnat med träningsmatcherna i vår, och lagledaren och just nu tillfällige tränaren Alf Hassel, för inte så länge sedan en av de bättre aktiva i A-laget.

— Läs om SKARA IF på SPORTEN —

Kursplaner
vid pedago

På seminariet i Skar
samlade på inbjudan av
ning. Det var läsårets s
talare medverkade f. f
visningsrådet Gunnar
Lauritsen, Stockholm.
tarer till den nya un
senare förde fram fris
skolfilmens ställning
visningen.

Undervisningsrådet Eng
har haft mycket att bestäl
skapandet av den nya und
ningsplanen. Hans föredrag
därför inte en systematis
torr genomgång av planen
helhet, utan han plockade
populärt sätt fram det vä
nya.

En "övergångspla
till enhetsskolans underv
plan ville hr Engström
1955 års undervisningspl
samma gäller också de f
fastställda tim- och kurs
På intet sätt kommer
betyda samma revoluti
1919 års motsvarighet in
modernisering, om också
sentlig sådan, innebär d
tid.

Självklart har ämnet
kunskap fått en ny och
ten ställning på skolsch
från fjärde klass ska
komma i kontakt med
hör hit, även om är
självständigt upptaget
nen. Undervisningsp
tryckning nu pågår,
detaljerade anvisning
I sjunde klassen ä
särskilda timmar u
samhällskunskap vid
storieämnet. Det är
att skolan har att a
ter livet.

Samma sak gälle
uppvärdering av de
betet, en utveckli

Forts. på si

SI:s juniorer vann storseger i Skövde

Skara IF:s juniorer vann på onsdagskvällen med 8—2 (2—1) i Skövde över därvarande IFK. Första halvlek hade Skövde något övertag.

I andra perioden var däremot Skaragrabbarna fullkomligt överlägsna och kunde faktiskt ha spelat in ytterligare några mål förutom de 6, som Skövdekeepern fick hämta ur nätet.

Skaras mål gjordes av P. E. Erlandsson 2, Jens Kling 2, Gunnar Käck 2, Ake Jansson 1, Nils Håkansson 1. Av Skövdes mål var det ena ett självmål medan hi svarade för det andra.

Bäste man på plan var Åke "Mulle" Jansson, vars dribblingar firade stora triumfer. Gunnar Käck och hy Rolf Johansson kan vidare nämnas.

1952-05-09

Skara IF:s seriesegrande lag efter söndagsmatchen mot Tomten. Stående från vänster: Gösta Holmström (lagledare), Bengt Johansson, Nils Löfqvist, Valter Carlsson, Lennart "Kula" Andersson, Karl-Erik Svensson, Erik "Kirre" Andersson, Erik Söderlund (tränare), Carl Carlsson (ord. högerinner, skadad i söndags). Knästående: Gösta Johansson, Per Svensson, Sven Jonsson, Curt Lundgren, Alf Hassel

1951-05-29

Bättre teknik — bättre fotboll

är syftemålet med fotbollsungdomens nya märken, vilka finns i tre valörer, och benämnda brons-, silver- och guldbollen.

Endast ungdomar mellan 12—15 år äga rätt avlägga proven för resp. märken, och början sker med bronsmärket. Ungdomarna behöver ej vara föreningsanslutna utan krov kan arrangeras av folkskolor, läroverk och övriga organisationer med ungdomssektioner. Huvudsaken är att det finns en fotboll — nr 3, 3 o. 5 — samt litet intresse för saken.

Då vi erfarit att bestämmelserna ej vunnit tillräcklig kännedom meddelar vi här nedan bestämmelserna för bronsbollen.

1. Spark med fotens bredsida. 5 tillslag per fot, från ett avstånd om 6 meter. Avståndet mellan 2 — c:a 2 met höga pinnar — 75 cm. Godkänt prov minst 6 träffar.
2. Skott från 16,5 met. — straffområdets linje — genom vristspark. och 5 tillslag per fot. Ett fotbollsmål indelas i "3 mål". Från vardera målstolpen placeras en pinne på ett avstånd av 1,5 meter. Boll inom dessa "mål" ger 3 poäng, medan boll mellan pinnarna, som blir 4,32 meter ger en poäng. Minst 15 poäng fordras.
3. Bolljonglering. 15 tillslag fordras. Bollen får ej studsa i marken. Endast ett tillslag per kroppsdel i följd räknas. Ben, lår och huvud kan användas.
4. Dribbling mellan 5 pinnar, som står i linje. Distansen är 20,16 m. Dribblingen sker fram och tillbaka, och bollen måste dribblas mellan samtliga pinnar. Tid 35 sek.
5. Löpning 25 meter. Maximitid 4,5 sekunder.

Lyckas det inte första gången, så är det endast att börja på nytt igen. Nog finns det väl 100 ungdomar i Skara med omnejd, som nu i den utmärkta månaden september klarar proven för bronsbollen.

Protokoll och bestämmelser kan erhållas från Svenska Fotbollförbundet, Solna, eller från Västergötlands Fotbollförbund, Skövde.

1952-09-17

Tekniska pojkar tar ungdomsmärke

I måndags hade ett 20-tal unga fotbolltekniker samlats på Skaravallen för att erövra Svenska fotbollsförbundets ungdomsmärke. Detta ungdomsmärke skall tjäna som en spørre för ungdomarna att från början lära sig "det tekniska fotbollspelet" och på så sätt få dem att presentera ett vackrare spel.

Proven för bronsbollen är fem stycken, och dessa avverkades på måndagskvällen. Av de 18 deltagarna klarade 14 proven, och den förste Skarabo, som med ett "Ja" presenterade sig i protokollet heter Gunnar Sunnemar. För en förnämlig prestation svarade Bent-Åke Gustafsson, som kom upp till 68 tillslag på bollen. Tävlingens Benjamin var 11-årige Alf Ström, som också klarade proven. Han är dock för ung att tilldelas medalj. Minimiåldern är 12 år. SI:s ungdomssektion står som arrangör för proven, som kommer att fortsätta i sommar, och grabbarna togs om hand av Alf Håkansson.

1952-07-02

God laganda gav serieseger

God laganda och gott kamratskap kännetecknar i hög grad det nybliv-na div. III-laget Skara IF. Det har vi fått upprepade bevis på under en liten intervjurond bland SI:s spelare, ledare och tränare. Det utstrålar käck optimism från varje man, och det är inget att ta miste på: laget ämnar hänga med i den högre serien. Vid samtal med mannarna får vi reda på följande:

Målvakt Sven Jonsson: Han är 20 år och ligger f. n. i det militära. Titeln är rörmontör. Han kom till SI 1951 efter gästspel i Österäng, Hällekis och Sil. Svaghet: utrusningar. Styrka: reaktionssnabb och smidig.

Högerback Per Svensson: Elegant spelare med gott omdöme. Han är 20 år och murare. Hans roligaste match var i Uddevalla (3—3), och den vänsterytter han fruktar mest är Mann i Töreboda, dit SI skall annandag pingst. Svaghet: ingen särskild. Styrka: snabb och brytsäker.

Vänsterback Curt Lundgren: En utmärkt spelare, lugn och säker. Han är järnhandelsbiträde och 20 år. Spelat i SI ett par år. Kom från Lundsbrunn och har under SI-tiden även besökt Jönköping. Svaghet: en viss nonchalans. Styrka: ren spark, snabbhet och resoluthet.

Högerhalv Gösta Johansson: 24-årig kontorist. Har mer och mer smält in i laget och är numera en utmärkt framspelare. Han tycker att Tomten och Hunnebostrand har varit de starkaste motståndarna i Norra Västsvenskan och tror säkert, att SI hänger med i div. III. Svaghet: en smula osnabb. Styrka: bra "drive".

Centerhalv Nils Löfqvist: Lagets nestor med 32 år. Maskinbiträde. En hård, snabb och brytsäker herre, som inte ämnar lägga bollskorna på hyllan än på länge. Han kom från Axvall och har spelat med SI 6—7 år, första tiden som center. Han tycker Lysekil är seriens mest sympatiska lag och centern S. Ingemansson en prima grabb. Farligaste center är kanske ändå Käll i IFK Falköping. Svaghet: möjligen en viss nervositet. Styrka: fighterhumör.

Vänsterhalv Alf Hassel: Lagets kapten. 31-årig försäljare, som tycker att Hunnebostrand och Tomten är trevliga och bra lag och som ämnar hålla på med fotboll ett bra tag ännu. Tror det går bra i div. III. Svaghet: en aning långsam. Styrka: skjutstark, god spelfördelare, nickspecialist.

Högerytter Bengt Johansson: 25 år och handelsbiträde. Kom från Järpås och har spelat för SI i fyra år. Han har även gästspelat i Halmstads BK. Tycker att Tomten och Uddevalla är trevliga lag. Svaghet: lite ojämn. Styrka: snabb och skottfarlig.

Högerinner Carl Carlsson: Lagets bolltrollare och tekniker. Han är kassör till yrket och 28 år. Spelat med i SI i 11 år. Skojigaste matchen var Falköping borta. Ämnar hålla på hur länge som helst. Svaghet: för mycket träckel. Styrka: fin framspelare.

Center Lennart Andersson: 23 år och kassör. Seriens målspottare nummer ett. En snabb och farlig herre, som osjälviskt arbetar på stor yta. Spelade i början högerytter, där hans snabbhet firade triumfer. Uddevalla tycker han är det finaste laget och dess ch Mattson en bra och sympatisk spelare. Svaghet: för lite "rakt-på-mål-anda". Styrka: arbetsvillig, snabb och god lagspelare.

Vänsterinner Valter Carlsson: Lagets strateg och allroundspelare, lika säker på backplats som i kedjan. Han är 32 år och verkstadsarbetare. Under "heta" bataljer är det en stor tillgång att ha en sådan kraft i leden. Svaghet: ganska ojämn. Styrka: hans sinne för spelet, konstruktionsförmåga och rutin.

Vänsterytter Erik Andersson: En grabb med jättekondition och spelhumör. Arbetar f. n. i Lidköping som lagerbiträde, 21 år. Blir bättre för varje match. Svaghet: för lite självförtroende. Styrka: ettrig och oöm.

Dessutom har **Karl-Erik Svensson** deltagit i en rad matcher och kan väl också räknas som ordinarie. De är en grabb som kommit stort på sistone. Skjuter hårt och snabbt och har god bollkontroll. Han är 23 å och bagare. Svaghet: något långsam. Styrka: arbetsam och målfarlig.

I laget har vidare under någr matcher **Karl-Erik Haglund** medver kat på vänsterbacken. Han är 26 å och järnvägstjänsteman.

Lagledare Gösta Holmström: En v king som ingjuter den rätta anda hos grabbarna. Han har tidigar varit aktiv som fotbollsspelare och å fortfarande med och spelar i Skara HI

Tränare Eric Söderlundh: 41 år oc rörmontör. En skarp grabb, som mycket populär bland spelarna. Va han har att säga kan sammanfatt så här:

— Jag hade väntat mig mycket pojkarna, och låt mig genast säg att de till alla delar motsvarat mi förväntningar. Under de många jag arbetat med idrottsmän på oli platser har jag aldrig träffat på genomgående sympatiska, käcka o träningsvilliga grabbar som Skar spelarna. Det är en glädje att trä ett sånt gäng, som har satt lagspe och kamratskapet i första hand. Pr grammet kommer småningom att något intenvisare med tanke på d III, och särskilt snabbhetsträning skall få en framskjuten position. nyhet, som förresten Valter Carlss föreslog, blir att vi några gånger månaden skall samlas till "disku sion", där varje spelare får kom med synpunkter och förslag och d taktik och dylikt skall ventileras.

Skara IF:s fotbollslag av i dag en samling goda idrottsungdom med hurtfrisk framåtanda och m vilja att arbeta och träna för föra Skarafotbollens färger med d äran. Det är inga märkvärdiga p kar, inte alls, och de vill inte va det. Det är helt enkelt ett gäng, s tar sin sport som en rolig lek o som är mycket glada åt att få l div. III-fotboll, där de ska göra v de kan för att klara sig bra. O mera kan man rimligtvis inte begä

Bob

Karl-Erik Svensson i närkamp med ett par Tomtenförsvarare

1952-05-29

1956. *Här ser vi SI:s "gamla division II-lag". Året är 1956 och gänget ska möta dagens SI. Från vänster: lagledare Anders Magnusson, Mammon, Vahss, Lång-Erik, Plytten, Allan, Nocke, Valter, Prytz, Fröjd, erland och Fralle. Vinst SI-56 10–1.*

1957-06-27

Curt Lundgren klar för AIK

"SPELAR ETT RENT OCH UTPRÄGLAT FÖRSVARSSPEL..."

Curt Lundgren är klar för AIK, bekräftar klubbens lagledare Massa Alfredsson för SkLT-VA. Han blir spelklar i september. Skara IF:s vänsterback skrev nämligen på kontraktet förra måndagen, den 17 juni.

Som bekant har Curt Lundgren turnerat med AIK i Norrland, och vidare deltog han i AIK:s match mot Juventus i ti-s dags kväll, vilken ju slutade med det oväntat stora nederlaget 1—10. Från Curt Lundgrens insatser hittills för den nya klubben har hr Alfredsson endast goda intryck. Lundgren är såpass duktig, att vi har all anledning att ställa förväntningar på honom, säger han. — Får han bara effektiv träning också och blir hemma i de nya förhållandena, så kan han bli mycket bra. Lundgren spelar ett renodlat försvarsspel.

I matchen mot Juventus gjorde f. d. Skarabacken mycket bra ifrån sig, särskilt under de första tjugo minuterna. Han hade förresten oturen att ha en suverän högerytter emot sig, Kurre Hamrin f. d. AIK. Sedan denne väl kommit igång, fick även Lundgren det svårt på sin vb-plats.

AIK-ledaren tror säkert, att Curt Lundgren kommer att få en plats i representationslaget i höst.

TILL FALKÖPING DEN 28 JULI

— AIK-spelarna får nu en tids vila, omtalar hr Alfredsson vidare. Fjorton dagar före serietarten sätter man igång igen — en turné till Småland och Blekinge står på programmet. Den 28 juli blir det det traditionellt Falköpingsbesök mot "Garvis" Karlssons gamla klubb, IFK, vilket torde vara något för Curt Lundgrens-beundrarna att observera.

Slutligen omtalar lagledaren att Curt Lundgren i dagarna tillträder sitt nya arbete i Solna, vilket blir på stadens kommunalkontor.

—us.

Landskapsmatch mot Halland spelas 7 juli

Västergötland och Halland skall mötas i en fotbollsmatch, som spelas den 7 juli i Falkenberg. Västergötland har nominerat följande lag: Kurt Karlsson, Rydboholm, Börje Lindegård, Rydboholm, Jörgen Bogren, Mariedal, Kjell Eliasson, Örby, Sture Händén, Mariedal, Olle Dalgren, Viskafors, Sture Rydell, Mariedal, Rolf Eliasson, Fritsla, Bernt Olausson, Mariedal, Conny Andreasson, Viskafors, och M. Berntsson, Viskafors. Lagledare: Sven Andersson, Borås.

DM-start: storseger för Heimer

1957-09-10

Landslagsmålvakt tränare i Skara IF?

I kväll, tisdag, får Skara IF:s fotbollsspelare träna under sakkunnig ledning. Det är tidigare IFK Göteborgs stjärnmålvakt Henry Andersson, som skall sköta om ruljansen. Henry Andersson är ju välkänd i fotbollskretsar. Förutom att ha skött sysslan i målet i IFK Göteborg så sent som i augusti förra året, då han blev skadad, har han flera gånger deltagit i landslaget och skött sig ypperligt. Kalle Svensson har dock stått hindrande i vägen för en längre räcka matcher.

Många — om inte de flesta — förståsigpåare i "Götet" håller fortfarande Henry Andersson som stans bäste målvakt och flera klubbar, bl. a. Örgryte har varit ute efter honom.

Huruvida Henry Andersson kommer att bli permanent tränare för Skara IF kommer att avgöras i kväll. Underhandlingarna har sedan en tid förts med honom, men som sagt ännu är inget helt klart.

Det är väl i första hand som tränare Henry Anderssons tjänster kommer att tas i anspråk inom SI, men självfallet är ju att han även kan rycka in i målet, om så skulle behövas. Om han skriver på papperen för Skara i dag, blir han spelklar för föreningen till våromgången.

SI-ledningen vill uppmana samtliga fotbollsspelare att i kväll komma ned till träningen, detta gäller sålunda både A-, B-, C- och juniorspelarna. Samlingen sker på Skaravallen kl 17.45.

SPORTNYTT

1965-11-11

SKARA IF FIRADE SEXTIOFEM ÅR MED EN TRIVSAM TILLSTÄLLNING

Skara IF skulle fira sin 65-åriga tillvaro i all enkelhet på Stadshotellet i Skara — men det blev inte så enkelt heller. I stället gick det glatt och livligt till och alla de omkring 160 närvarande var på fint humör — stämningen var hela tiden den bästa.

[illegible] Eric Bengtsson [illegible] och gladde [illegible] att så många [illegible] hade infunnit sig. [illegible] bevisade att Skara [illegible] en livaktig förening. [illegible] inom och efter [illegible] dagar för utmärkelser.

[illegible] blickade med att Karl Erik [illegible] fick Skara IF:s förtjänstmedalj i guld. Förtjänstmedalj i silver gick sedan till [illegible] Andersson och Göran [illegible]. Hederskällarna i [illegible] fick Eric Prytz, S O Bergqvist, Rolf Ahlrud och Hans [illegible]. Efter det var det hederspersonernas tur och överräckandet av vårdigheterna var [illegible] av hedersledamöter var Bertil Gustafsson, Harry Bolinder, John [illegible], Sven Högberg och Anders Fängby. Icke närvarande [illegible] Bolt Falk, Ewert Storm, [illegible] Karlsson, Olle Möberg och [illegible] Johansson.

Flygfiä klubbnålar gick sedan till Karl Erik Liljeberg, C G [illegible], Sture Haglund, Jan [illegible], Leif Eriksson, Kent Björk, [illegible] Persson, Bengt Fredman, Rolf [illegible], S O Ohlsson, Stig [illegible], Jan Akesson, Bertil Månsson, Bengt Johansson, Åke Nilsson, Rune Thingren och Erik [illegible]. Flygfoton av A-laget delades ut till spelarna och efter det [illegible] B-laget och C-laget medaljer [illegible] segrarna. Utdelare var [illegible] ordförande Erik [illegible].

Stig Rehn representerade Västergötlands fotbollsförbund och [illegible] i sitt anförande att Skara IF var en av föreningarna för fotbollen i Västergötland — ja, Skara IF är t o m äldre än fotbollsförbundet, sade [illegible]. Sedan utdelade han [illegible] stora diplom till Erik Andersson och Göran Johansson.

Lilla diplomet fick Rolf Ahlrud, S O Bergqvist, Leif Egnesson, Eric Prytz och Axel Nyman.

Eric Bengtsson tog vid igen och överräckade "till sig själv", d v s till Skara IF, Västergötlands idrottsförbunds diplom. Friidrottsförbundets diplom gav han till Åke Nilsson. Ishockeyförbundets stora diplom fick Erik Andersson o lilla diplomet gick till Stig Holm och Valter Carlsson. Slutligen blev Hans Carlsson (icke närvarande) förärad simförbundets diplom.

Efter det var det Gamla SI-kamraters tur att framträda. Karl Erik Arwidsson och Bengt Melin överräckade till Skara IF en stilig klocka samt blomster. SI-kamraternas uppmuntringspris gick via Alf Hasselberg till Åke Hellstrand i A-laget, till Hans Krause i B-laget och till Ulf Frändberg i juniorlaget. SI 56 hade givit sin gåva tidigare, nämligen den fina fana, som Skara IF fick förra året. Skara IF:s damklubb gav 500 kr och blommor — överlämnare var Annika Ohlsson och Maj-Britt Liljeberg. Till sist upplästes några telegram.

Sedan ceremonierna var över vidtog dansen. En del överraskningar höjd klubbmästaren Stig "Max" Larsson på — i stort en trivsam och värdig jubileumsfest.

BAAL

De fem närvarande hedersledamöterna vid Skara IF:s jubileum, frv John Nyqvist, Harry Bolinder, Bertil Gustafsson, Sven Högberg och Anders Fängby.

1965-11-11 SKARA

Jönköpings BK—Mariestad 17—11 11 mänga

SKARA IDROTTSFÖRENING 65 ÅR I DA

Föreningen hette först Skara HG&A

Den 11 november 1900 är dagen för Skara IF:s tillblivelse, men då hette föreningen först Skara Handtverkares Gymnastik & Atletklubb och fem månader senare, och intill år 1912, Skara Atlet & Idrottssällskap.

Skara IF:s kvallag till Allsvenskan år 1927, bakre raden fr v: Arvid Johansson, Arvid R... berg, Olle Green och lagledaren H J Schmidt. Mellersta raden: Lars Svahn, Åke Johan... Bengt Nohlkrantz, Bertil Wallin. Främre raden: Olle Moberg, Bertil Gustafsson, Kil... son och Eric Svahn.

Om detta skriver dess förste sekreterare (1900—1907), Oscar Bergman, "Stadens handtverkare, som voro mycket intresserade af i synnerhet atletik kunde dock ej förmås ingå i Skara Gymnastik och Atletklubb (slutade tidigt våren 1901), afhållande sig därifrån af vissa fördomar. Till följd af detta förhållande trodde sig några personer böra våga försöket bilda en förening för enbart handtverkare, hvarför en anteckningslista utskrefs för cirkulerande bland dessa. Som inbjudare till bildandet af denna förening märktes David Bergman, Viktor Ek och Viktor Larsson. Tillslutningen blef stor, och den 11 november 1900 hölls möte med de som antecknat sig, hvarvid beslöts bildandet af Skara Handtverkares Gymnastik och Atletklubb. Det är från denna dag Sällskapet räknar sin verksamhets början".

Detta skrevs till föreningens årsmöte 1905, alltså en liten jubileumsskrift. I övrigt ges en klar och fin översikt av den femåriga verksamheten.

Beträffande namnändringen skrevs i protokoll nr 6 för april 1901: "Wäcktes förslag om att klubbens namn på grund af att ej ensamt handtverkare tillhörde densamma, skulle ändras till Skara Atlet och Idrottssällskap med initialerna SAIS. Förslaget blef af mötet godkänt".

Strax efter starten fick föreningen hyra en lokal på Oxbackagatan, "en f d slaktarbod uti Enkan Rapps tomt å Oxbacken". I januari hyrde man så en f d vagnbod på Skolgatan, nuvarande nr 21, mitt emot SKLS minnutaffär.

blev det förlust på bortaplan, och på "Trekantstadion" blev resultatet 2—2. Vid detta tillfälle var det stort intresse kring läderkulan bland allmänheten, och inte mindre än 1.797 personer hade samlat sig kring slagfältet.

Av fridrottarna på 20-talet, som förresten var av riktigt god klass, kan dessa nämnas: Eric Rönningberg (11,2 = 100 m), S Högberg, Evert Storm, Helge Björnberg, Tedde Almgren, Lasse Dahlberg (1,82 = höjd), Robert Kling, Stig Ahlström (17,3 = häck), Ragnar Cederstam, Eric Dahlberg (3,10 = stav), Olle Moberg.

I maj 1932 var det dags för ny idrottsplatsinvigning. I dopet fick den nya vädjobanan namnet Skaravallen. — I fotboll "höll man stilen", det vill säga att lagen stod och stampade i västsvenskan intill 1939 då det var dags för kval till div II. Hemma mot Skogen blev det vinst 5—1, i Göteborg vann Skogen med 3—0 och i tredje match, som spelades i Borås, tog Skara IF klivet upp i II-an genom vinst 3—1.

Kvallaget till div II 1939 hade denna uppställning: John Fröjd, Erland Johansson, Gösta Prytz, Gösta Johansson, Erik Johansson, Sven Andersson, Ivar Magnusson, Tage Vahss, Tage Johansson, Allan Andersson och Harry Svantesson.

På 40-talet blomstrade fridrotten åter, efter en lång period av nära nog träda. Nu kom K-E Arwidsson, Pelle Malmberg, Rolf Frostegård, Åke Holst, Tage Wallin, Assar Duregård och Bengt Hallinder för att nu nämna några. Arwidsson hade 1.58,8 på 800, P Malmberg 10,9 på 100 m, T Wallin 3,75 i stav och Duregård 1.96 i höjd. De resultaten står sig ännu.

Av fotbollsspelarnas mera märkliga matcher på 40-talet är säkert de två segrarna över Gais i serien 1939—1940, först seger på Skaravallen med 4—0, och på våren följande år åter vinst 4—0, nu i Göteborg. Påföljande år tog Gais steget upp i Allsvenskan.

BROTTARTRUPP

På 50-talet hade Skara IF en mycket slagkraftig brottartrupp, och det var också ett mycket livligt publikintresse för mattsporten. Anders Granath och Eric Söderlund var ledare.

I fria idrotten var det uppåt värre, och nu hade också damerna kommit till. En manlig och en kvinnlig trupp turnerade i Norge. De här flickorna var med i Oslo: Ulla-Britt Beckerman, Margareta Rydqvist, Margareta Junskog, Kerstin Erasmie, Dagmar Nyström och Barbro Svensson.

I serien 1951—1952, N:a Västsvenskan, blev det topplacering för SI, 4 poäng före tvåan. Vidare på 50-talet blev mest kräftgång för bollspelarna, men lag... om till jubileet 1960 var SI ...

togs hem med sex ... före Vårgårda.

De fem år som ... gångna efter den ... delsedagen, ligger ... tiden för att rekapitu... det gäller data och ... Det kan i alla fall sägas ... träffar fotbollen för ... år att den enskilda ... representationslaget ... förstklassigt kunnande ... lagspelet klaffar bättre ... man säkert klarat ett ... Såväl B-lag som C-lag ... riesegrare och det ... för kommande fotbo... Den 65-åriga Skara ... den en ganska pigg ...

1970-01-09

I Skara inledde Stig "Spiken" Talmark t h sitt tränarjobb igår. Här ger han råd till fr v Tomas Johansson, Tommy Andersson och Anders Andersson.

1970-01-14

Vi tummar för att det skall gå bra i år. Fr v Christer Clausson, Peder Eriksson, Rune Björk och Hans Johansson. Pelle Åkesson övervakar — och ser belåten ut

SI:s juniorträning har startat Sammanhållningen viktigast

Man andas optimism inom juniorleden i SI? Och det inte utan anledning. Av förra årets framgångsrika juniorlag återstår stommen och väl det. Bara fyra av spelarna har blivit för gamla för juniorspel, och nya har strömmat till. I går kväll samlades ledare och spelare för en första träff i samband med att träningen sätter igång.

— Det betyder mycket mer än att ha en storstjärna i laget att svetsa samman grabbarna ordentligt. Kort sagt att få sammanhållning, sa lagledaren Allan Andersson. Det är en av anledningarna att vi har sådana här träffar. Vi skall också ha en allmän orientering inför träningen.

I stort sett alla grabbar ur den ca 20 man starka truppen som utgör stommen till laget, hade mött upp. I år kommer SI bara att ställa upp med ett juniorlag till skillnad från förra året då man hade två lag.

— Jag är optimist, sa lagledaren Pelle Åkesson. Har en fin stomme att bygga laget på. Får vi bara samma fina moral inom gänget som förra året tror jag att det skall gå bra.

— Truppen kommer så småningom att bestå av 15—20 spelare. Så nog kommer det att bli hårt om platserna.

Träningen börjar i slutet av veckan. Juniorerna kommer att köra en gång i veckan för sig själva och en gång tillsammans med A-laget. Det gäller nu i första hand att bygga upp grundkonditionen. Och sen får vi väl se vad det blir för resultat.

Förutsättningarna tycks i alla fall vara de bästa tänkbara.

1970-01-14

1970-01-29

SI:s ekonomi på bättringsvägen Christian Hassel årets profil

Inför jubileumsåret 1970 har Skara IF ett gynnsamt ekonomiskt läge, åtminstone bättre än förra året. Bl a detta kunde deltagarna vid SI:s årsmöte i Drysagården konstatera. Det framgick med all önskvärd tydlighet att ungdomsverksamheten inte varit så lyckad, men där skall det ske en upprycknin.

Omsättningen förra året var 87 000, en förbättring med 12 000 jämfört med föregående år.

Christian Hassel fick Gunnar Lundstedts vandringspris för den bästa prestationen inom SI alla kategorier 1969.

Man valde också styrelse och sektioner som fick följande utseende: ordf Lennart Lindén, kassör Georg Mårtensson, vice ordf Bo Östergren, v kassör Åke Lindgren, sekr Leif Nordh och v sekr Karl-Erik Jonsson. Suppl blev E Bengtsson och Karl-Erik Arwidsson.

Revisorer Hans Thimgren och E Jondell med E Johansson och B Meln som suppl.

Ekonomisektion Kurt Andersson och Alf Karreno.

Ungdomssektion Sven Börjesson, Sven-Erik Johansson, Kennet Gustavsson och Lars-Erik Holmqvist.

Axel Sundén valdes till kontaktman för fridrotten, Jean Roser till klubbmästare, Leif Egonsson till fanbärare och Karl-Erik Svensson för klippningen.

Årsmötet beslöt enhälligt att lägga ned ishockeysektionen. Utrustningen skall skänkas till nybildade Skara IK.

Sovjet fick 'bara' 4—4

Det svenska B-landslaget överraskade när de ryska bandyvärldsmästarna gjorde sitt första framträdande på svensk is denna säsong. Svenskarna öppnade fint och efter tolv min hade man tagit ledningen med 2—0. Ryska maskineriet kom dock igång och klarade ett oavgjort resultat 4—4

1970-02-04

Jan-Erik Karlsson åter bäst

Jan-Erik Karlsson med sitt pris

Jan-Erik Karlsson fick även i år inteckning i George Svantesons vandringspris för bäste Skaragrabb i idrott i åldern 14—16 år. Priset sattes upp 1962 och det här blev alltså åttonde inteckningen.

Jan-Erik Karlsson fick även i år inteckning i George Svantesons vandringspris för bäste Skaragrabb i idrott i åldern 14—16 år. Priset sattes upp 1962 och det här blev alltså åttonde inteckningen.

Tre år i rad har Jan-Erik Karlsson antecknat sig för vandringspriset och det betyder alltså att han nu lagt beslag på det för gott.

Inom IK Gandvik har Jan-Erik dokumenterat sig som ett av de bästa korten inom juniorleden, men även inom andra idrotter har det blivit fina insatser, så något problem har det aldrig varit för bedömningstrion när det gällt att placera priset.

Handboll, fotboll, ishockey och orientering har han sysslat med under de tre-fyra senaste åren. Hos Skara HK har det varit junior- och B-lagsrepresentation, och inom SI-fotbollen har det också blivit junior- och B-lag, och vidare för SI även GP-puck. Orientering har på sista tiden fått komma i första hand, men även på det området har det blivit ransonering. Jan-Erik läser sista året på gymnasiet och då gäller det ju att vara sparsam med fritidssysselsättningen.

På idrottsbanan har Jan-Erik Karlsson hunnit med att visa verkligt fina anlag och en förmåga att klara krävande uppgifter, men han har också visat sig vara en helgjuten och sund idrottsgrabb och det är väl liksom ett nummer vassare.

1967 blev han mästare i distriktet för ÄP samt vann 5-dagars i Östergötland, i kamp med över 100 deltagare. 1968 mästare i natt-DM YJ och 5:a i DM. 1968—69 med i 10-mila och SM med hyggliga placeringar.

1970-02-04

Katedralskolan bandymästare

Skara Katedralskola har blivit distriktsmästare i bandy. Efter vinst mot Skövde yrkesskola med 4—2 besegrades i finalen De la Gardieskolan i Lidköping med 2—1. Målgörare i finalmatchen var Lars Bengtsson och Anders Hjalmarsson. Förutom de båda bestod laget av Peter Hallbäck, Håkan Johansson, Mats Pettersson, Bengt Ståhl, Kjell Jonsson, Mats

Skara IF:s 70 år representeras ganska bra av de här SI-herrarna, sittande fr v veteranen Oscar Lefvander, "Nocke" Svanteson, "Kirre" Andersson samt stående fr v Kent Björk, Thomas Johansson och pojklagsspelaren Hasse Rönningberg. Foto: POL.

1970-11-27

Skara IF:s ekonomi räddad
Fick 15000 kr på festen

1970-11-30

Skara IF:s ordf Lennart Lindén, th tar emot de 15 000 kronorna i form av checker av gamla SI-kamraters ordf Bengt Johansson och damklubbens ordf Clara Svensson

AG 9 MAJ 1979 Sportny

Skytte-LIGAN

Skara toppar i båda ligorna

Skara IF:s Lars-Olof Larsson gjorde tre mål i bortamatchen mot Kinnarp. Med det gick Lars-Olof direkt upp i topp i den Högre Skytteligan. Tidigare år har ju Lars-Olof härjat i toppen av den lägre ligan – då i Axvalls färger. Nu har han skaffat sig ett fint utgångsläge för att ta en topplats också i den högre ligan.

Annars är det trögt med målskyttet för "våra" division III-och IV-spelare. Förutom Lars-Olof är det bara två spelare som orkat med mer än två mål hittills.

IFK Skaras Åke Hellstrand toppar fortfarande den Lägre ligan. Med sina fyra mål skuggas han nu av tre man som svarat för tre fullträffar.

HÖGRE LIGAN:

3 mål: Lars-Olof Larsson, Skara IF.

2 mål: Alf Östergaard, Tråvad och Hasse Ståhl, Lif.

1 mål: Toni Gustavsson, Johnny Larsson, Leif Johansson och Wolf Sporer, Heimer, Stefan Palmborg, Järpås, Roland Nordh, Christer Johansson, Kent Johansson och Hasse Frithioff, Skara IF, Inge "Smia" Johansson, Götene, och Bengt-Olof André, Gauthiod.

LÄGRE LIGAN:

4 mål: Åke Hellstrand, IFK Skara.

3 mål: Jan Eriksson, Emtunga, Christer Göthesson, Essunga, Stig-Henry Hasselström, Mellby och Bengt-Göran Nilsson, Hangelösa.

2 mål: Sören Johansson och L-G Hassel, IFK Skara, Christer Andersson, Råda, Karl-Magnus Stensson, Skogslund, Ove Karlsson och Sture Lundqvist, Jung, Thorbjörn Hagman, Vara, Tommy Falk, Kvänum, Kjell Ödlund, Essunga, Jonas Jonsson, Norra Vånga, Alf Almqvist, Mellby, Per-Gunnar Larsson, Saleby, Mats Johansson, Hangelösa, Thomas Pettersson, SK Åsaka, Håkan Erlingfors och Sture Forsbom, Axvall, Kent Böröy, Kinne-Vedum, Anders Larsson, Lerdala och Pelle Bäckström, Källby.

Lars-Olof Larsson i måltoppen
1979-05-09

Klubbmästerskapstävlingarna i fri idrott för Skara idrottsförening började i går. Tävlingarna fortsätta i kväll och i morgon. Måndagens resultat blevo följande:

100 m.: 1) P. Brandberg, 11,9 sek., 2) J. Fischer, 3) Sven Persson.

1,500 m.: 1) E. Ljunggren 4,37, 2) A. Hassel, 4,45,2, 3) B. Nilsson 4,55,3.

Längdhopp: 1) E. af Sandeberg 6,06, 2) S. Ahlström, 5,78, 3) P. Brandberg, 5,63.

Kulstötning: 1) Sven Persson 12,07, 2) Åke Johansson 10,45, 3) Bertil Fagerström 10,17.

1933-09-12

Skara IF:s främste cyklist Gunnar Windil 1928.

för friidrotten med 1 SM, 10 DM, 13 Skaraborgsmästerskap och nationella friidrottstävlingar på Skaravallen årligen 1941–50.

1956/57 div 2-spel.

Innan det blev aktuellt med specialklubbar hade föreningen många sektioner – bandy, brottning, bordtennis, cykel, dam, fotboll, friidrott, gång, handboll, inomhusidrott, ishockey, orientering, sim, skidsport.

▶ ***Svenskt rekord.*** *Eric Rönningberg, svensk rekordhållare på 300 meter 1924.*

SKARAMÄSTERSKAPET I TERRÄNGLÖPNING.

Bertil Carlsson segrade individuellt, och S. I. tog lagpriset. — Åhrberg, S. L. I., vann juniorklassen.

Skaramästerskapet i terränglöpning avgjordes på söndagen. Start och mål voro förlagda till Glasbacken, och banan, som mätte c:a 3000 m., löptes två gånger. Som segrare utgick B. Carlsson utan att vara det minsta pressad. På andra plats kom överraskande P. Blüme, som tycks bli allt bättre och bättre för varje lopp.

I samband med Skaramästerskapet hade anordnats en tävlan för juniorer, som löpte seniorernas bana en gång. I denna ställde 11 pojkar upp varav två utgingo. Segrare blev Arne Åhrberg, Skara läroverks idrottsförening.

Resultaten blevo:

Seniorer:

1. B. Carlsson, S. I. 24,50 min. 2. P. Blüme, S. I. 24,57. 3. H. Bolinder, S. I. 25,31. 4. Walter Svensson, Gandvik, 27,00. 5. G. Mårtensson. S. I. 27,31. 6. E. Hjelm, S. I. 28,38. 7. Olle Olsson, S. I. 30,32. 8. Nils Gustafsson, Gandvik, 31 26. 9. Karl Pettersson, Gandvik, 31,26,5.

Lagpris S. I. 11 poäng.

Juniorer:

1. Arne Åhrberg, Skara läroverks idrottsförening 13,35 min. 2. Samuel Magnusson, S. I. 13 39, 3. Evald Björk S. I. 13,52. 4. O. Rimer, Gandvik, 14,09,5, 5. Nils Borg S. I. 14,20,5. 6. Sten Lorick, S. I. 14,57, 7. John Fröjd, Gandvik, 15,00. 8. Tore Fehlin, Sk. läroverks I. F. 15,01. 9. Sven Gustafsson, S. I. 15,49.

1930-04-16

Skara IF:s klubbtävlingar slutfördes i tisdags och onsdags. Resultaten blevo följande:

Höjdhopp: 1) B. Fagerström, 165 cm., 2) P. Brandberg, 160, 3) G. Julius, 155.

400 m.: 1) P. Brandberg 53,8 sek., 2) J. Fischer 57,1, 3) G. Julius 59,3.

Spjutkastning: 1) O. Moberg 42,35, 2) S. Lindström 41,42, 3) B. Fagerström 38,46.

Viktkastning: 1) Nils Johansson, 9,99, 2) B. Fagerström 9,33, 3) N. Lindén 9,27.

Diskuskastning: 1) Sven Persson 33,25, 2) B. Fagerström 28,52, 3) N. Lindén 27,56.

800 m.: 1) A. Hassel 2,21,1, 2) E. Ljunggren 2,21,2, 3) R. Nykvist 2,22.

1933-09-13

SI:s ungdomsavdelning samlas på söndag morgon kl. 10,30 vid Folkets parks port till en kort träningspromenad. Alla pojkar och flickor i åldern 11—17 år äro välkomna, alltså även sådana ungdomar, som ej äro anslutna till ungdomsavdelningen. Lämpligaste plagg är vardagskostymer. I händelse av kall väderlek uppskjutes promenaden till någon annan lämplig söndag. Ledare blir Arnold Hassel.

1934-02-12

SKARAMÄSTERSKAPET I TERRÄNGLÖPNING,

som i söndags anordnades av Skara IF, blev en lyckad tävling. Icke mindre än 18 anmälda löpare ställde upp. Dessutom deltogo tvenne järoverkspojkar utom tävlingen. Banan var lagd i terrängen vid Skogsbrynet och mätte drygt 2,000 meter. Banläggare T. Almgren. Klasserna I och II (seniorer och juniorer A), sprungo två varv och klass III (juniorer B) ett varv. Goda tider nåddes, trots att banan delvis var tungsprungen. Bästa tiderna nåddes i klass II, där SI-pojkarna Lundgren, Bengtsson och Skoglund återigen visade sin löpförmåga. Samtliga löpte under 19 minuter. Som fjärde man i denna klass kom A. Andersson, SI, som härmed på ett utmärkt sätt kompletterar de tre förenämnda i det fyrmannalag, som i regel behövs vid lagtävlingar. I seniorklassen belade Tore Jern 1:a plats med Harry Bolinder på 2:a plats. A. Hassel fick se sig distanserad av ytterligare tvenne löpare och hamnade på 5:e plats. Perry Blüme deltog icke på grund av resa. minsta juniorklassen segrade f medlemmen i SI:s ungdomsavdelning, numera Gandvikaren T Malmström med Arv. Ljung, SI, på andra plats och med tvenne Gandvikare på resp. 3:e och 4:e plats.

Tävlingen var lyckad och relativ många åskådare hade infunnit sig Efter tävlingen förrättades prisutdelning. Resutlaten blevo följande

Seniorer: 1) Tore Jern, SI, 19,0 min., 2) H. Bolinder, SI, 19,16, 3) E. Holmqvist, 19,20, 4) E. Björk, 19,54, 5) A. Hassel, 20,09, 6) Gust. Lundén, SI, 20,15, 7) L. Håkansson, SI, 21,18.

Juniorer A: 1) G. Lundgren, SI, (Skaramästare), 18,18 min., 2) K. E. Bengtsson, SI, 18,22, 3) A. Skog-

B. Gustavsson.

1934-04-04

Skara IF:s tredje terränglöpning gick över en bana, som var c:a 1,800 m. lång. Samtliga klasser löpte 2 varv. Resultaten blevo följande:

Seniorer: 1) Perry Blüme, 17,04 min., 2) Arnold Hassel, 17,34,8, 3) Tore Jern, 17,42, 4) G. Lundén, 20,02,4.

Juniorer: 1) K. E. Bengtsson, 16 37,4, 2) Gunnar Lundgren, 16 44 4.

Nybörjare: 1) A. Skoglund, 17,37,59.

1934-03-13

Skara IF:s terränglöpning i söndags var förlagd till terrängen c:a 4 km. norr om staden. Banläggare var Tedde Almgren, som även upplät omklädningsrum till löparna. Tvenne banor hade lagts, nämligen en för seniorer, juniorer och nybörjare och en för fotbollsspelare. Den första banan mätte c:a 2,400 meter och löptes två varv av seniorer och 1 varv av juniorer. Fotbollsspelarnas bana var ungefär 500 meter och löptes två varv. Resultaten blevo följande: Seniorer: 1) P. Blüme, 19,48 min., 2) A. Hassel, 22,25,5 min.;

Juniorer: 1) G. Lundgren, 9,29, 2) K. E. Bengtsson, 9,55.

Nybörjarklass: 1) A. Skoglund, 10,08, 2) G. Svensson, 12,02, 3) K. G. Andersson, 13,06.

Fotbollspelare: 1) Lasse Magnusson, 5,17, 2) K. Ohlsson, ingen tid på grund av fellöpning. En löpare i denna klass bröt loppet.

Skara IF hade terränglöpning Mariebebådelsedag i närheten av Sportstugan vid Melldala. Seniorer löpte c:a 5,000 m. samt juniorer och nybörjare c:a 2,500 m. Resultaten blevo: Seniorer: 1) P. Blüme, 17,25 min., 2) H. Bolinder, 18,19, 3) A. Hassel, 18,20, 4) Holmkvist, 18 54.

Juniorer: 1) C. E. Bengtsson, 9,18, 2) G. Lundgren, 9 26.

Nybörjare: 1) A. Skoglund, 9,32, 2) R. Nykvist, 11,52, 3) K.-G. Andersson, 12,52.

1934-03-27

1934-05-29

Skara IF:s ungdomsavdelning upptager verksamheten på allvar på onsdag. Alla pojkar som voro med föreg. år äro välkomna till Skaravallen för upprop och början av övningar. De pojkar, som nu äro fyllda 15 år, äro ej längre berättigade att deltaga. Pojkar i ålder 11—14 år, som förut ej deltagit, kunna samtidigt anmäla sig för inträde i ungdomsavdelningen, vilket är avgiftsfritt. Gymnastikskor skola medtagas och även idrottskläder om sådana finnas. Träningsövningarna skola pågå varje onsdag kväll och ibland även på lördagar och söndagar. Priser komma att utdelas, varvid icke endast de bästa resultaten räknas. De pojkar som flitigt deltaga i övningarna komma även att tilldelas priser.

Ledare för ungdomsavdelningen äro hrr H. Bolinder, I. Nyström, T. Almgren och A. Hassel. Ledningen är tacksam för erhållande av frivillig hjälp från föreningens övriga medlemmar.

Vi hänvisa till anslagstavlan.

1934-07-20

Skaraborgsmästerskapen i fri idrott anordnas i Mariestad på söndag. Till tävlingarna ha anmälts icke mindre än 160 deltagare. Från Vara SK sändas 9 man och från Skara IF sändas följande fyra mannar: Charles Carlsson, 100 m., 400 och 110 m. häck, Jean Fischer 100, 400, Arnold Hassel 1,500 m. och Sven Persson, kulstötning och diskuskastning. Några tips inlåta vi oss icke på, enär vi icke närmare veta vilka idrottsmän som starta i de olika grenarna.

samma.

Resultaten av tävlingarna blevo följande:

400 m. 1) Ch. Carlsson, SI, 57,7 sek., 2) Sv. Persson, SI, 57,8, 3) Jean Fischer, SI, 58,4, 4) G. Lundén, SI, 60,8, 5) Evald Karlsson, Broddetorp, 61.

3,000 m.: 1) A. Hassel, SI, 9,52,2 min., 2) K-E. Bengtsson, 9,55,4, 3) Holger Andersson, Broddetorp, 10,09,2, 4) Lars Håkansson, Broddetorp, 10,29,8, 5) Evert Johansson, Timmersdala-Berg-Lerdala IF, 10,30,2

Längdhopp: 1) Stig Ahlström, SI, 5,82, 2) Sven Persson, SI, 5,42, 3) Sven Beckman, SI, 5,11.

Kulstötning: 1) Sv. Persson, SI, 9,99, 2) Åke Johansson, SI, 9,76, 3) B. Fagerström, SI, 9,54.

Extra tävlingar: diskuskastning: 1) Sv. Persson, SI, 33,86, 2) S. Ahlström, 28,45, 3) B. Fagerström, SI, 28,14.

Höjdhopp: 1) B. Fagerström, SI, 1,60, 2) S. Ahlström, 1,55.

Stafettlöpning 4 ggr 1 varv: SI, lag I, 3,31,4, lag II 3,37,1.

1934-06-12

I SI:s KLUBBMÄSTERSKAPSTÄVLINGAR,

som togo sin början på måndagen, ha de bästa resultaten i hittills avverkade grenar blivit:

Seniorer: Höjd: 1) B. Fagerström 175 cm., 2) af Sandeberg 165. Fyra man stannade på 155, och särhopp äger rum senare.

Viktkastning: 1) B. Fagerström 9,65 m., 2) N. Borg 9,31, 3) N. Lindén 9,27.

800 m.: 1) A. Hassel 2 min., 11,7 sek., 2) A. Bergvik 2,13, 3) G. Lundén 2,20.

Stavhopp: 1) H. Freijd 2,70 m., 2) E. Dahlberg 2,60.

200 m.: 1) H. Bergvik 25 sek., 2) J. Fischer 25,2, 3) Sven Persson 25,3.

100 m.: 1) af Sandeberg 12 sek., 2) A. Bergvik 12,3, 3) J. Fischer 12,4.

Kula: 1) Sven Persson 10,48, 2) Åke Johansson 9,52, 3) Sven Gustafsson 8,20 m.

3000 m.: 1) A. Hassel 9,36,8, 2) K.-E. Bengtsson 9,40.

1934-09-14

1939-06-30

Poängtävlingarna på Skaravallen.

I Skara IF:s Ungdomsavdelnings poängtävlingar är ställningen efter tre grenar följande:

Flickor: Carola Gustavsson 20 poäng, Lilian Johansson 15, Gerd Schmidt 13, Britta Andersson 11, Inga-Britt Hult 10, Maj Karlsson 9 och Aina Olsson 6.

Pojkar: Åke Holst 39 poäng, Ove Lindholm 32, Gösta Johansson 26, Tage Atterlöv 18, Alf Isaksson 15, Inge Hjulström 14, Gösta Jonsson 14, Gunnar Johansson 14, Per Stabeck 13, Bertil Ivarsson 12, Rune Skoog 12, Inge Johansson 11, Mats Andersson 11, Lars Lindblom 11, Rune Andersson 10, B. Arvidsson 10.

Ännu återstår ett par grenar i första omgången. Därefter fortsättes med andra omgången, varför det ej är försent för nytillkomna att deltaga.

Flickorna torde lite mer allmänt deltaga. De erhålla god ledning av fröken Gustavsson. Varje måndag kl. 7 em. möta alltså många flickor och pojkar upp på Skaravallen!

1939-11-03

SI:s poängtävlingar populära bland pojkarna.

30-talet har deltagit i sommar.

Från Skara IF:s ungdomsavdelning kommer följande rapport:

Sommarens poängtävlingar för pojkar rönte livlig tillslutning. Omkring 30 deltogo, ehuru en del kom litet oregelbundet.

Utöver poäng för placering erhölls tilläggspoäng för varje gång deltagande infann sig. Detta har tillämpats från ungdomsavdelningens början för att stimulera frekvensen. För resultat har alla fått poäng efter uppnådd placering i resp. gren, och kampviljan har det inte varit något fel på. Här nedan placering och poäng för de tio bästa:

1) Åke Holst 102 p., 2) Gösta Johansson 79, 3) Ove Lindholm 71, 4) Lars Lindblom 64, 5) Göran Jonsson 59, 6) Gunnar Magnusson 51, 7) Per Stabäck, 39, 8) Yngve Karlsson 35, 9) Börje Arvidsson 34 och 10) Tage Atterlöv 31 p.

Beträffande övriga placeringar se Skara IF:s anslagstavla.

1934-09-21

SI:s klubbmästerskapstävlingar ha avancerat ytterligare. För dagen meddela vi följande resultat:

Seniorer: längd: 1) E. af Sandeberg, 613 cm., 2) Stig Ahlström, 567 (fullt aceptabel come back!), 3) Bertil Gustafsson 552 cm.

Spjut: 1) Sten Lindström 42,47, 2) af Sandeberg 42,46, 3) Olle Moberg 40,85 m.

1,500 m.: 1) A. Hassel 4,30,8, 2) G. Lundén 4,32, 3) K.-E. Bengtsson 4,40.

Juniorer: längd: 1) Åke Borg 541 cm., 2) Thor Malmström 474, 3) B. Rimér 434.

Spjut: 1) Åke Borg 39,63, 2) B. Rimér 30,30, 3) Thore Malmström 28,41.

Återstående grenar avverkas i början av nästa vecka.

SI:s klubbmästerskapstävlingar ha nu avslutats, och i de sista grenarna noterades följande resultat:

Seniorer: 5000 m.: K.-E. Bengtsson 17,26,4.

1.500 m.: 1) A. Hassel 4,30,08, 2) G. Lundén 4,32,00, 3) K.-E. Bengtsson 4,40,00.

400 m.: 1) H. Bergwik 56,8, 2) J. Fischer 58,00.

Juniorer: Femkamp: 1) Å. Borg 2,263,495 p., 2) Björn Hyltén 1,976,085 p., 3) T. Malmström 1,022,55 p.

1934-10-16

1939-10-06

Skaramästerskapen i allm. idrott fira 30-årsjubileum.

3 oktober 1909 historiskt datum. — Återblick på de tre decennierna.

Det är nu inte mindre än 30 år sedan de första Skaramästerskapen hölls i fri idrott. Detta var närmare bestämt den 3 oktober 1909, och med anledning av det "jubileet" ge vi här en liten återblick på de gångna åren.

Skaramästerskapstävlingen anordnades för första gången med Skara Atlet- och Idrottssällskap, Skara läroverks IF och Skara SK som arrangörer och plats var den än i dag bestående läroverkets plan vid Botan.

Idrotten var inte så vitt utbredd på den tiden som i våra dagar. Den var tvärtom något tämligen nytt och bedrevs som en trevlig förströelse som väckte stort intresse. Man idrottade inte så mycket för rekord och priser som på senare tid.

...alltefter naturanlag. — 624 i längd!

Stil och teknik var i första stadiet. Det stora flertalet deltog i idrotten allt efter naturanlag, och med tanke på detta och de dåliga banförhållandena har man inte anledning att klaga på resultaten, trots att de visa en tämligen stor skillnad mot våra dagars specialiserade toppresultat inom de olika grenarna.

Konkurrensen var emellertid hård redan då. Ingen sparade sig utan alla deltogo i så många grenar som möjligt, även s. k. svaga, vilket till en del torde förklara de klena resultaten. Men en och annan siffra skulle dock inte skämmas för sig ens i våra dagar. Som ett litet exempel kan vi nämna 624 cm. i längd, vilket även i en Skaramatch i år skulle kunna anses som ett gott resultat.

17 anmälda till 1,500...

Att Skara på den tiden hade många som ville deltaga i löpning på olika sträckor belyses bäst av att 1.500 m. samlade inte mindre än 17 anmälda deltagare, av vilka dock en del uteblev, och 100 m. 11 man. I längd hade 16 man anmält sig, i höjd 12 o. s. v.

Höjdhopp blev

tävlingens grannaste gren,

vinnaren i särklass med 170 cm. och 5 deltagare klarade 160 cm. Svenskt rekord innehade då A. Hedenlund, Borås på 182 cm. och svensk mästare 1909 var I. Möller, Orgryte IS på 170 cm., alltså samma res. som den 1:e Skaramästaren i höjd E. Jagenburg. (Brodern H. Jagenburg kom något senare och blev Skaras höjdhoppastjärna — eller rent av landets. Han blev 1913 svensk mästare på 183 cm., då han startade för Skara Läroverks IF).

Mörling vann i 5 grenar.

Granskar man resultaten i första Skaramäst. finner man att H. Mörling var en arbetsam deltagare. Han deltog nästan i alla grenar och blev vinnare i fem därav, fyra individuellt och därjämte stafetten, och han avslutade dagens tävlingar med löpning 10,000 m. där han löpte för idrottsmärket på 48,58 m., ett nu idrottsligt sett för hårt program på en dag.

De svaga tiderna på 400 och 1500 meter får tillskrivas den dåliga löparbanan. Löpningen försiggick runt fotbollsplanen (i vanliga fall sprang man i Botans gångar), och 10.000 m. löptes dels runt planen och dels på Axvallsvägen med vändpunkt. I kula, diskus och spjut räknades vänster och höger sammanlagt. Som pris utdelades stor och liten silver- och bronsmedalj, och för resp. plac. 1, 2, 3 och 4 fick viljas den förenings medalj som önskades, vilket var ett uppskattat villkor.

PRISLISTAN 1909:

100 meter: 1) H. Mörling, SLI, 11,9 sek.; 2) R. Bergstrand, SSK, 12,0; 3) E. Jagenburg, SLI, 12,4; 4) Th. Odhe, SLI, 12,5. *400 meter:* 1) H. Mörling, SLI, 62,2 sek.; 2) F. Prytz, SAIS, 63,0; 3) G. Wallqvist, SLI, 63,8. *1500 meter:* 1) F. Prytz, SAIS, 4,54,4 min., 2) T. Almgren, SSK, 4,56,3; 3) J. Hagelin, SAIS, 5,12,2; 4) A. Pettersson, SLI, 5,16,0. *10.000 meter:* 1) F. Prytz, SAIS, 38,40,2 min.; 2) J. Hagelin, SAIS, 39,46,0; 3) T. Almgren, SSK; 4) A. Hedberg, SLI; 5) E. Gustafsson, SSK; 6) H. Mörling, SLI. *Häck 110 m.:* 1) G. Holmberg, SSK, 19,0 sek.; 2) H. Mörling, SLI, 19,1. *Stafett 1500 m.:* 1) Skara Läroverks IF 4,15,0 min., Skara Sportklubb 4,21,5. *Höjd:* 1) E. Jagenburg, SLI, 170 cm.; 2) E. Almin, SLI, 160; 3) A. Hedberg, SLI, 160; 4) F. Weström, SLI, 160. *Längd:* 1) H. Mörling, SLI, 624 cm.; 2) R. Bergstrand, SSK, 615; 3) E. Jagenburg, SLI, 574; 4) E. Almin, SLI, 556. *Tresteg:* 1) E. Jagenburg, SLI, 11,92 m.; 2) Einar Frick, SLI, 11,56; 3) R. Bergstrand, SSK, 11,43; 4) Th. Ohde, SLI, 11,43. *Stav:* 1) G. Grefberg, SLI, 315 cm.; 2) E. Jagenburg, SLI, 290; 3) R. Bergstrand, SSK, 280; 4) A. Hedberg, SLI, 270. *Kula:* 1) H. Mörling, SLI, 19,65 met.; 2) M. Carlsson, SAIS, 18,59; 3) G. Carlsson, SLI, 18,52; 4) E. Johansson, SAIS, 17,33. *Diskus:* 1) M. Carlsson, SAIS, 58,20 met.; 2) H. Mörling, SLI, 53,79; 3) G. Carlsson, SLI, 49,18; 4) E. Johansson, SAIS, 48,29. *Spjut:* 1) G. Carlsson, SLI, 71,39 met.; 2) H. Bergensson, SLI, 66,43; 3) K. Hasselrot, SLI, 64,52; 4) M. Carlsson, SAIS, 62,49.

Jubileumstävlingar på Skaravallen nu om söndag.

Årets avslutning i den fria idrotten här i Skara blir nu på söndag. Då gå nämligen Skaramästerskapen på Skaravallen med början kl. 9 fm. och forts. kl. 4 em. På fm. avverkas 100 m. försök, kula, 400 m. försök, stav och stafett 1,000 m. Kl. 4 em. 100 m. final, diskus, höjd, längd, 400 m. final, spjut, tresteg, 1,500 m. och stafett 4×100 m.

Poängberäkningen blir 6, 5, 4, 3, 2, 1 i de individuella grenarna och 5, 3, 1 i stafetterna, i tävlan om pris till bästa förening.

Antal deltagare: SI 19, SLI 9, IKG 3.

Assar Duregård 1,86 i höjd.

Att Skararekordet i höjdhopp inte skulle bli gammalt, sedan A. Duregård slagit ned sina bopålar i stan, var väl tämligen klart. I går gick det också all världens väg i och med att Duregård vid SI:s poängtävlingar gick över 1.86.

Den respektabla höjden klarade han elegant och var även ytterst nära att slinka över 1.90. Skaravallens höjdhoppsbana är rätt bra för närvarande, en sak som Duregård själv framhöll härom kvällen, men just vid själva upphoppet är den lite lös. 1.86 är i varje fall det näst bästa resultatet i Sverige i år. — Kurt Lundqvist hoppade som bekant 1.88 för någon vecka sedan i Göteborg.

Det gamla Skararekordet innehades av Hans Jagenburg, SLI, och löd på 1.84. Det sattes 1913. Klubbrekordet för SI hade A. Dahlberg med 1.80, satt vid DM i Borås 1924. Bästa resultat uppnått på Skaravallen har Hugo Tegstedt, IFK, Borås, som hoppade 1.89 vid DM 1933.

Skara Tidning 1943-05-28

T. v.: 17-åringen Bengt Andersson har de rätta takterna i kulringen. Den här stöten blev 9.56 med 5½ kg-kulan, sedan blev det visst ett par decimeter till. — I mitten: sprinterämnet Pelle Malmberg. 11.9 på 100 meter är inte illa av en 16-åring. — T. h.: Ska det inte bli en riktig idrottsman av den här ynglingen, måntro! Han heter Harald Johansson, och det gör ingenting, att han blundar med bägge ögonen mot kameran — han har dem öppna för sina möjligheter i längdhopp.

Skara Tidning 1943-05-28

SI:s Assar Duregård i landslagsdressen.

Svenska friidrottslandslaget mot Danmark och Ungern uttaget.

Svenska idrottsförbundet har nu tagit ut följande lag att representera Sverige mot Danmark 17—18 juli i Köpenhamn.

100 m.: Strandberg, Malmö, och Viktorsson, Linköping; 200 m.: Strandberg och Ljunggren, Stockholm; 400 m.: Ljunggren och Franzén, Göteborg; 800 m.: Malmberg, Nynäshamn, och Liljekvist, Hälsingborg; 1,500 m.: Arne Andersson, Göteborg, och Arne Ahlsén, Atvidaberg; 5,000 m.: Åke Durkfeldt, Vedeväg, och Gösta Jacobsson, Borås; 10,000 m.: G. Östbrink och G. Bratt, Stockholm; 110 m. häck: Håkan Lidman, Göteborg, och Herman Kristoffersson, Smedjebacken; 400 m. häck: Sixten Larsson, Borås, och C. E. Carlsson, Södertälje; stafett 4×100 m: Olle Bergström, Stockholm, Håkan Lidman, Göteborg, Viktorsson, Linköping, och Strandberg, Malmö; stafett 4×400 m.: Franzén, Sixten Larsson, Liljekvist, Ljunggren.

Kulstötning: Romare, Mariannelund, och Hellberg, Stockholm; diskuskastning: Westlin, Norrköping, och Dahlén, Kalmar, spjutkastning: Gunnar Pettersson, Växjö, och Henning Sjöström, Skellefteå, eller Sven Eriksson, Dala-Floda; släggkastning: Bo Eriksson, Göteborg, och Evert Linné, Borås, höjdhopp: Assar Duregård, Skara, och Kristoffersson; längdhopp: Lennrt Eliæson, Stockholm, och Bertil Jonsson, Göteborg; trestegshopp: Sune Axelsson, Ulricehamn, och Bertil Jonsson; stavhopp: Birger Hultkvist, Malmö, och Sundkvist, Södertälje.

Skara Tidning 1943-07-05

Nytt Skararekord på 1.500 m.

Vid julispelen i Göteborg i förra veckan deltog, som förut meddelats, Georg Lindqvist, Skara, i löpning 1.500 m. Hans tid 4.07.6 är nytt Skararekord.

Skara IF har anmält ett lag till stafetten 4×400 meter vid DM i Mariestad på söndag. Lagets sammansättning är ännu ej definitivt bestämd.

Skara Tidning 1943-07-07

Skaras idrottsungdomar vann en klubbmatch, förlorade den andra.

Örgrytes Bertil Johansson gjorde 50.9 i 400 meterslopp på Skaravallen.

På söndagseftermiddagen var det ett färggrant liv på Skaravallen, då Skara IF:s ungdomar utkämpade två klubbmatcher i allmän idrott samtidigt som något större pojkar tävlade i löpning på tre distanser. Den 75 talande publiken, som mest bestod av poppor och mammor samt kamrater till de yngre tävlande, tycktes ha strålande roligt och särskilt blev det liv i luckan, då de egna, alltså Skarapojkarna, tog hem segern i någon gren. Förutom de yngres prestationer fäste man sig för 400-meterloppet, där Örgrytes lovande Bertil Johansson noterade tiden 50.9 sek., och Lidköpings Bäcklund satte nytt Lidköpingsrekord med 51.2. Loppet gick på gemensam bana, men Johansson, som drog ytterbanan, gick genast vid starten fram till ledningen och behöll denna till målet. I engelska milloppet vann Örgrytes Erik Nyberg utan att direkt förta sig. Skövdes Johansson ledde under å gott som hela loppet, men i spurten kom Nyberg och vann en ganska komfortabel seger. Tiden blev relativt fin 4.26.8. Skaras Lindqvist hängde bra till en början men måste släppa undan för undan och var dryga 10 sek. efter i mål. Av ungdomarna märktes mest Skaras Lars Hoffman, som vann kula och spjut på 14.28 och 48.90 meter resp. Han är onekligen ett löfte för framtiden. I övrigt konstaterade man, att pojkarna utnyttjade tekniken dåligt. Klubbmatchen för 13—15 års pojkar vanns av Skara över KFUM:s IF, Falköping, med 75 poäng mot 65, och i den andra mellan Hagen och Skaras 16—17-åringar vann Hagen en knapp seger med 38 poäng mot 36. Resultat:

400 meter: 1) Bertil Johansson, Örgryte, 50.9, 2) Arne Bäcklund, Lidköpings IS, 51.2, 3) Gunnar Nilsson, Örgryte, 53.0, 4) Tage Johansson, Skara IF, 53.7 sek.

1 eng. mil: 1) Erik Nyberg, Örgryte, 4.26.8, 2) Arne Johansson, IFK, Skövde, 4.29.2, 3) Georg Lindqvist, Skara IF, 4.38.4.

1.000 m. (20 års juniorer): 1) Baltzar Fogelqvist, Lidköpings IS, 2.43.8, 2) Thorén, IFK, Skövde, 2.47.9, 3) Lars Jonsson, Skara IF, 2.55.7.

Skara IF—Hagens IF.

100 m: 1) Pelle Malmberg, Skara IF, 11.9 sek., 2) Tore Carlén, Hagen IF, 12.1, 3) Bertil Ivarsson, SI, 12.5, 4) Sven Wetterberg, Hagen, 13.0.

1.000 m: 1) Edgar Johansson, Hagen, 2.55.6, 2) Lennart Andersson, Hagen, 3.07.0, 3) Bertil Ivarsson, 3.14.2, 4) Bengt Hallinder, SI, 3.16.2

Längd: 1) Tore Carlén, Hagen, 5.68, 2) Rolf Frostegård, Hagen, 5.65, 3) Pelle Malmberg, SI, 5.15, 4) Bertil Ivarsson, SI, 5.02.

Höjd: 1) Rolf Frostegård, Hagen, 1.50, 2) Edgar Johansson, Hagen, 1.45, 3) Bertil Ivarsson, SI, 1.45, 4) Lars Hoffman, SI, 1,40.

Kula: 1) Lars Hoffman, SI, 14.28, 2) Bengt Zetterblad, SI, 13.13, 3) Tore Carlén, Hagen, 12.44, 4) Ingvar Johansson, Hagen, 11.92.

Spjut: 1) Lars Hoffman, SI, 48.90, 2) Ingvar Johansson, Hagen, 39.18, 3) Bengt Zetterblad, SI, 37.80, 4) Lennart Andersson, Hagen, 30.60.

Stafett 4×100 meter: Skara IF 50.3, 2) Hagens IF 51.2.

Slutresultat: Hagen 38 poäng, Skara 36.

Skara IF—KFUM, Falköping.

60 m.: 1. Lennart Harbäck, Skara IF, 7,8, 2. L. E. Simonsson, KFUM, 8,1, 3. Ernest Magnusson, SI, 4. Lars Blomkvist, SI, 8,1, 5 O. Falkenskog, KFUM, 8,1, 6. G. Leijon, KFUM, 8,2.

300 m.: 1) Ernest Magnusson, SI, 44,0, 2. G. Leijon, KFUM, 44,1, 3) Lars Blomqvist, SI, 44,6, 4) Björn Apelskog, SI, 45,0, 5) T. Sjögren, KFUM, 45,6, 6. O. Falkenskog, KFUM, 45,8.

Kula: 1. L. E. Linnarsson, KFUM, 13,45, 2. Lars Blomqvist, SI, 12,16, 3. A. Svensson, KFUM, 11,75, 4. Björn Apelskog, SI, 11,37, 5. Ake Holts, SI, 10,63, 6. T. Sjögren, KFUM, 10,53.

Spjut: 1. A. Svensson, KFUM, 41,42, 2. Ake Holst, SI, 39,72, 3. Björn Apelskog, SI, 35,08, 4. T. Sjögren, KFUM, 33,39, 5. Stig Linnarsson, KFUM, 31,81, 6. Lars Blomqvist, SI, 31,38.

Längd: 1. G. Lejon, KFUM, 5,05, 2. Ernest Magnusson, SI, 4,94, 3. Ake Holst, SI, 4,92, 4. Lars Blomqvist, SI, 4,90, 5. A. Svensson, KFUM, 4,85, 6. B. Steffner, KFUM, 4,78.

Höjd: 1. O. Falkenskog, KFUM, 1,45, 2. Ake Sahlstrand, SI, 1,45, 3. Rune Skoog, SI, 1,45, 4. B. Steffner, KFUM, 1,45, 5. G. Leijon, KFUM, 1,40, 6. Lars Hycbom, SI, 1,40.

Stafett 4×60 meter: 1. Skara IF 30,4, 2. KFUM 31,4.

Slutpoäng: Skara 75 poäng KFUM 65 poäng.

Skara Tidning 1943-09-06

SI tog de flesta Skaramästerskapen

Skaramästerskapen i allmän idrott gingo av stapeln på Skaravallen i går, arrangerade av Skaraalliansen. SI tog sex av de åtta seniortitlarna, och i juniorklassen blev det SI-segrar över lag. Läroverkets idrottsförening hade inte många representanter med, men så hade ju skolpojkarna också gjort sitt på lördagen.

Lars Winberg och Sven Persson blevo dubbelmästare bland seniorerna, och bland juniorerna dominerade Axel Sundén och Bengt Zetterblad. Den förstnämnde tog tre segrar, och den sistnämnde vann två grenar och blev tvåa i lika många.

Resultaten:

Seniorer: 100 m: 1) Erik Magnusson, SGK, 11.4 sek., 2) Eric Häggmark, SI, 11.5, 3) Ingemar Landin, SGK, 11.7, 4) Tore Johansson, SGK, 11.8, 5) Rolf Lindman, SI, 12.0. — 400 m: 1) Tage Johansson, SI, 54.8, 2) Georg Lindkvist, SI, 55.4, 3) Axel Sundén, SI, 59.0, 4) Sten Grankvist, SGK, 62.1. — 1.500 m: 1) Georg Lindkvist, SI, 4.28.5, 2) Anders Karlqvist, SGK, 4.35.6, 3) Jöns Hultgren, SGK, 4.35.6, 4) Valter Alfredsson, SLI, 4.36.8, 5) Lars Jonsson, SI, 4.46.0. — Höjdhopp: 1) Lars Winberg, SI, 160 cm, 2) Erik Magnusson, SGK, 160, 3) Ingemar Landin, SGK, 150, 4) Georg Lindkvist, SI, 150, 5) Tore Johansson, SGK, 145. — Längdhoppp: 1) Ingemar Landin, SGK 604, 2) Erik Magnusson, SGK, 591, 3) Lars Winberg, SI, 534, 4) Tore Johansson, SGK, 525. — Kula: 1) Sven Persson, SI, 10.03, 2) Thor Svahn, SI, 9.68, 3) Lars Winberg, SI, 8.99, 4) Arvid Röningberg, SI, 8.85, 5) Olov Moberg, SI, 8.40, 6) Georg Lindkvist, SI, 8.07. Utom tävlan stötte norrmannen Svene Dömesen 11.62. — Diskus: 1) Sven Persson, SI, 32.18, 2) Georg Lindkvist SI, 29.49, 3) Lars Winberg, SI, 29.39, 4) Olof Ericson, SI, 28.88. — Spjut: 1) Lars Winberg, SI, 42.13, 2) Sven Persson, SI, 39.97, 3) Lennart Karlsson, SLI, 38.08, 4) Georg Lindkvist, SI, 30.07. Utom tävlan kastade Nils Mannerfelt 45.08.

Juniorer: 100 m: 1) Bengt Zetterblad, SI, 12.2, 2) Sten Grankvist, SGK, 12.4. — 1.000 m: 1) Axel Sundén, SI, 3.21.0, 2) Sven Gustafsson, SGK, 3.29.9, 3) Gunnar Magnusson, SGK, 3.42.0. — Höjdhopp: 1) Axel Sundén, SI, 145, 2) Bengt Zetterblad, SI, 140, 3) Sten Grankvist, SGK, 130, 4) Göran Pettersson, SI, 125. — Längdhopp: 1) Axel Sundén, SI, 545, 2) Bengt Zetterblad, SI, 495, 3) Erik Mattsson, SLI, 478, 4) Gunnar Magnusson, SGK, 459. — Spjut: 1) B. Zetterblad, SI, 39.98, 2) Erik Mattsson, SLI, 37.58, 3) Göran Pettersson, SI, 35.40.

Tiokampsmästaren hoppade 7.30 i längd

Lennart Strandberg löpte 200 meter på 21.8.

(TT) Höstspelen, de tre Borås-föreningarnas stora idrottstävlingar, gingo på söndagen. Resultat: 400 meter häck: 1) Sixten Larsson, Borås, 54.2, 2) Ove Bjelkholm, Kville, 55.9. Tresteg:: 1) Sune Axelsson, Ulricehamn, 14.63, 2) Rolf Larsson, Vikingen, 14.23. Spjut: 1) Lennart Attervall, Malmö, 66.91, 2) Robert Tegstedt, Borås, 66.64. 100 meter: 1) Gunnar Johansson, Karlstad, 10.8, 2) Rolf Pompejus, Elfsborg, 10.9. 200 meter häck: 1) Hakan Lidman, Örgryte, 24.0. 400 m: 1) Sven Ljunggren Hellas, 49,2, 2) Osvald Anders-

Skara Tidning 1943-09-20

Snabbintervju med medaljören:

Idrotten är den bästa avkoppling som finn

Den nykorade guldmedaljören, folkskolläraren och höjdhoppsmästaren Assar Duregård, har naturligtvis inte lyckats undgå intervjuarens näsvisa uppvaktning. Sedan vi gratulerat till utmärkelsen, blir det först Duregårds syn på idrotten och dess förhållande till skolan som kommer på tapeten.

— Beträffande skolidrotten måste jag säga att den är tillfredsställande, och idrotten omfattas även med det största intresse av såväl pojkar som flickor. För min del anser jag av naturliga skäl att friidrotten är den förnämsta. Som i viss mån besläktade med den kan man väl räkna orientering, spårning, lägerliv m. m., grenar som blivit omåttligt populära bland skolungdomen. Dessutom har vi instruktionsdagar m. m., så nog får man anse att tiden för skolidrotten är väl tillmätt.

— För egen del anser jag idrotten vara den bästa avkopplingen som finns. Min förkärlek för idrotten grundar sig på rena tävlingsintresset. Inte så att rekorden är det väsentligaste, men de bör dock finnas. Det är väl med idrotten som med livet. Man måste armbåga sig fram. Och dessutom vidmakthålles och stegras intresset gen dessa duster på kolstybb och gräsm tor.

— Idrottens förhållande till re gionen? Ja, det är en svår fråga. (idrotten begagnas med förstånd, u överdrifter, finns det ingen anledn att förkasta den. Slagordet "En su själ i en sund kropp" är inte taget luften. Idrotten hjälper på sitt sätt att harmoniskt utveckla männisl både till kropp och själ. Den får d inte övergå i självdyrkan. Som idrot man kan man vara stolt över s prestationer, men detta får inte bli skryt och högfärd.

— Om jag är glad för medalje Det är helt naturligt. Desto mer s jag blir den förste som får den. sådan uppmuntran sporra till tag, inte bara för medaljören u även för eventuella aspiranter till ko mande års medaljer.

Vi tar adjö av den trevlige mag tern och idrottsmannen och får en ten vink och ett förtjusande lee till avskedshälning av hans lilla dot

Tende

Skara Tidning 1944-11-24

ASSAR DUREGÅRD SI:s förste mästare.

Assar Duregård.

Skara IF fick på fredagen sin första svenske mästare i allmän idrott. Naturligtvis var det Assar Duregård som stod för bravaden. Han vann höjdhoppet suveränt på 1.96, vilket är årets bästa svenska notering i grenen.

Duregårds seger var som antytts synnerligen överlägsen — ingen av konkurrenterna förmådde klättra högre än 1.88. Om vi inte räknat fel, var detta Skaralärarens tionde tävling och tionde seger i år, ett bevis så gott som något på hans rangställning som Sveriges främste på gebitet. Nu har han landskampen att gå in för, och när han någon gång i höst sätter sig att göra upp bokslutet för året, torde det vara mycket troligt att han kan bokföra 1945 som ett av sina mest framgångsrika tävlingsår. För den pånyttfödda Skaraidrotten är Duregårds SM-seger mycket glädjande. En gång tidigare — 1941 — har Duregård tagit SM i höjd, men då tävlade han för Elfsborg.

Av 28 startande tog 21 man 1.80 — troligen svenskt rekord — och 11 tog 1.85, resultatgränsen. I finalen flög alla utom Reiz över 1.84 i första, tre man — Lifh, Bolinder, Lindecrantz — över 1.88 i första, resten i andra. Men sen var det täfft utom för Duregård, som elegant gled över både 1.92, och 1.96 i första ronden. 1.99 blev dock för mycket för mästaren.

Duregård är som sagt SI:s förste svenske mästare men inte Skaras. En gång tidigare har en Skarabo lagt sig till med mästerskapstecknet, och lustigt nog gällde det även den gången höjdhopp. Det var 1913, då Hans Jagenburg vann på 1.83. Han representerade Skara läroverks IF.

Duregårds Stadionresultat på 1.96 är nytt klubbrekord för Skara IF. Det gamla var givetvis även hans men en centimeter sämre.

BRA 1946-01-21

idrottspojkar

14.

Karl-Erik Arwidsson, Skara IF.

Inte allt men mycket kan en idrottsmans prissamling berätta om sin ägare och hans bedrifter. Karl-Erik Arwidsson har vid pass 160 priser. Siffran ger oss möjlighet att taxera antalet tävlingar han deltagit i till cirka 200 — det har väl inte blivit pris i riktigt alla nämligen. Bland de silverne, tennblanka och bronsgula pjäserna — pokaler, medaljer och plaketter — finns belöningar för distrikts- och Skaraborgsmästerskap samt för segrar och placeringar i terränglöpning, kortdistans-, medeldistans- och långdistanslöpning. Härav dras lätteligen den slutsatsen, att Arwidsson är en mångfrestare på det idrottsliga gebitet. Detta är nog så riktigt, men räknar man lite noggrannare, ska man finna, att det är i skog och mark han hämtat de flesta dyrgriparna. Det är nämligen i terränglöpning Arwidsson skurit sina största lagrar, även om några DM- och länsmästerskapstecken och åtskilliga pokaler talar ett tydligt språk även om hans framfart på idrottsplatsernas löparbanor.

Arwidsson böjer sig ner och plokar fram två stora pokaler ur prisskåpet samtidigt som han ler ett lite illmarigt leende. "Lovene-Mellby JUF-avdelning" står det ristat på dem bägge, på den ena dessutom "Första pris i hästuppvisning" och på den andra "Första pris i plöjning". Saken är klar: Arwidsson är lantbrukarpojke från Kålland och var en duktig JUF-are på sin tid. En annan "byttas" bokstäver förtäljer om förnämlig insats i de skaraborgska polismännens pistolskyttetävling — Arwidsson är poliskonstapel i Skara och som sådan givetvis inte bortkommen i konsten att hantera en pistol. Hans samling av märken — av vilka han inte fått ett enda utan att göra en prestation för äran att få bära det — talar om färdigheter i tynglyftning — en stor och stark krabat är han! — skidlöpning, livräddning och mycket annat. Där har vi mångfrestaren igen!

Karl-Erik Arwidsson är 28 år vorden nu och som sagt jordbrukarpojke från Kålland, närmare bestämt från Lovene. Mer än tio års tävlingsidrott har han bakom sig. 1932 tog han sitt första pris. Det skedde väl närmast av en slump eller kanske ännu mer till följd av stora naturliga förutsättningar för löpning. Första pris i Mellby IK:s terränglöpning för juniorer blev det emellertid vid 15 års ålder — utan träning naturligtvis. — Vad jag var stolt över den pokalen! bekänner han. Bravaden upprepades nästa år, och därmed var prissamlingen fördubblad. På den tiden var det annars för unge Karl-Erik likt som för de flesta andra pojkar i den åldern mest fråga om fotboll. Mellby IK hade nämligen då en center som hette Arwidsson. De två terrängpriserna gav emellertid anledning till en liten funderare, 1934 blev det nytt terrängpris från Mellby IK och dessutom ett par tävlingar till — bl. a. blev han åttonde man i juniorklassen i Heimers terräng — och så var han färdig med sitt beslut: slut med fotbollen. På våren 1935 satte han igång med ordentlig löpningsträning. Några riktiga banor fanns givetvis inte i Mellby, men i närheten av föräldrarnas gård, där Arwidsson då hade sitt arbete, hade vår Herre förtänksamt nog placerat en jordväg, som inte var så tokig att träna på. Det var en slinga på ungefär en kilometer, och där blev det nu träning av 16 tävlingar han 18-åringen vara med om under det året, och han vann 14 av dem. Den mest meriterande segern var givetvis den han sprang hem med i Heimers terräng, juniorklassen. Dessförinnan hade han vunnit tävlingar i bl. a. Mellby, Råda och Rackeby. Nu började Lidköping eller åtminstone Lidköpings Idrottssällskap att locka. Arwidsson bodde visserligen kvar i Lovene men anslöt sig nu till LIS, som han sedan tävlade för i fem års tid. Lidköpingsmästerskapet på 1500 meter på bana blev hans redan detta år och tiden var inte illa: 4.09,3. I DM för juniorer blev han tredje man och i Skaraborgsmästerskapet för seniorer fjärde på samma distans.

Löparen Karl-Erik Arwidsson är väl nu i stort sett färdig. Han springer allt fortare, och det får också vår resultatöversikt göra, samtidigt som den lämnar de mindre tävlingarna ur räkningen. Triumferna börjar nämligen nu bli större.

1936: Seger i Heimers terräng, klass 2, juniormästare för Västergötland i terräng, Skaraborgsmästare i terräng (seniorklassen!)

1937: Tvåa i Ymers och trea i Heimers terräng, klass 1, andra Skaraborgsmästerskapet i terräng, några bra 1500-meterstider på bana, deltagande i SM på 1500.

1938 gjorde han rekryten vid Kviberg och tävlade för Örgryte. Blev trea i Vikingens terräng klass 3, distriktsmästare för Göteborgs och Bohuslän i terräng 3.500 m. och 5.000 m. bana, deltog i det segrande Ois-laget i "Göteborg tvärs" och i Dagbladsstafetten i Stockholm, där det blev tredje pris.

1939: Ater i LIS. Seger i Heimers terräng, klass 1, Skaraborgsmästare i terräng igen och trea i DM-terrängen, Skaraborgsmästare på 5.000 m. bana, en fjärdedel av LIS segrarlag i DM-stafetten på 4×1500, seger i Göteborgsspelens 1500-meterslopp på tiden 4.07.

1940: Fin vårform, men så kom beredskapen... Inga tävlingar förrän i slutet av juli, Skaraborgsmästare på 1500 m. och i stafett 1000 m., tvåa vid DM på 1500 med tiden 4.04 (hans bästa på distansen). Han blev så uttagen att representera Västergötland i triangelmatchen mot Östergötland och Småland i Norrköping, där han kom trea i hällande regn efter Ingvar Haglund och Arne Ahlsén, vilken sistnämnde just börjat rusa fram i rampljuset. Detta år uppnådde han också sin hittills bästa notering på 3.000 meter, vilket skedde vid tävlingar i Vänersborg. Tiden var 8.52.8.

Den 1 sept. 1940 flyttade Arwidsson till Skara för att tillträda en tjänst vid poliskåren. Skaraluften var nog inte riktigt lämplig för en ung och duktig idrottsman, som varit van att segla för friska förliga vindar — här råkade han in i den hopplösa stiltje, som friidrotten haft att kajka sig fram i ända till i fjol, då det som bekant började blåsa lite bättre.

1941 fanns det emellertid ännu lite kvar av Lidköpingstakterna: Trea i Heimers terräng, Skaraborgsmästare i terräng, andra pris i Skaraborgsmästerskapen i stafett 1000 meter, nya Skararekord på 800, 1500 och 3000 m.

1942: Gick polisskolan i Stockholm, inga större tävlingar.

1943: Inga tävlingar alls.

1944: Enda större tävlingen var Skaraborgsmästerskapen i Lidköping, där han blev trea på 400 m. och satte nytt Skararekord på 800 med 2.00,2.

1945: Bästa säsongen under Skarasejouren. Vårformen kändes prima, och det blev genast tre förstapris i mindre tävlingar. I juni råkade han emellertid ut för en skada, och det blev inte tävlat mer förrän i slutet av juli. 400 m. i Tibro och Borås på 53.0, 800 m. i Uddevalla och Karlstad på 2.00,2 — Skararekordet tangerat. Vid SI:s egna tävlingar på Skaravallen den 30 sept. strök den envisa noteringen i alla fall med, ity att Arwidsson sprang på 1.58,8. Detta är väl det resultat som smäller högst av hans samtliga. Bra siffror uppnåddes även vid en del andra tävlingar under augusti och september. — Det var synd att säsongen var så långt liden, när jag kom igång efter skadan, säger Arwidsson, annars hade det nog blivit mer. Summerar man ihop detta, ger det sig, att Arwidsson tagit fyra distriktsmästerskap — två för vardera Göteborg och Bohus samt Västergötland — och sju Skaraborgsmästerskap, varav fyra i terräng. Vidare har han vunnit sex Lidköpings- och inte mindre än tio Skaramästerskap. I Heimer-terrängen har han segrat i alla tre klasserna, en prestation som han torde vara ensam om. Hans bästa tider på olika distanser är: 11.8 på 100, 53.0 på 400, 1.58,8 på 800, 4.04,0 på 1500, 8.52,8 på 3000 och 15.52,8 på 5000 m.

Detta är Karl-Erik Arwidsson i siffror. Vad som mer behöver sägas om honom som idrottsman ryms väl egentligen i rubriken härovan. Han är en b r a idrottspojke i detta ords verkliga bemärkelse. Energiskt och målmedvetet går han in för idrotten — det gäller f. ö. tvivelsutan också polisjobbet — och han tränar och tävlar med det rätta humöret och i den rätta andan. Pålitlig och rättfram är han i kamratkretsen, därför också värderad och respekterad. Han är heller inte rädd för att offra något av tid och arbete för den sak som vunnit hans intresse — det har han bl. a. fått göra som sekreterare i SI:s idrottssektion och som ledare för föreningens på sistone så framgångsrika juniorgarde.

Sten.

1947?

SI överlägset i kretsmästerskapen

Tävlingarna avslutades på torsdagskvällen.

Kretsmästerskapen för Skaratrakten fortsatte i går kväll med de i tävlingen återstående grenarna. Som vanligt vid allmän-idrottstävlingarna här i Skara var publiken mycket fåtalig, trots det vackra vädret, eller kanske snarare till följd härav.

Bland resultaten må först nämnas Karlqvists 9.20,2 på 3.000. Hans spurt var synnerligen stark, och ingen hade minsta chans att hänga honom. Sundéns 400-meterslopp var mycket väldisponerat, och han vann tämligen överlägset; den grabben har gått snabbt framåt. Stafetten blev en synnerligen överlägsen SI-seger.

400 m.: A. Sundén, SI, 55.4 (kretsmästare); L. Lindblom, SI, 56.8; N. Adolfsson, Lerdala, 57,2; B. Ivarsson, SI, 57.5; H. Johansson, SI, 58.0, K.-E. Lundgren, Sk. Åsaka, 59.1.

Längd: E. Magnusson, SI, 6.23 (kretsmästare); A. Sundén, SI, 5.47; B. Kvist, Vånga, 5.12; V. Karlsson, d:o, 4.68.

Diskus: H. Svantesson, SI, 33.52 (kretsmästare); S. Carnling, SI, 30.83; K.-E. Arwidsson, SI, 30.43; Ahlberg, SI, 30.24; S. Boorg, SGK, 28.47; K.-G. Claesson, Vånga, 28.16; A. Uhlander, Härlunda, 24.22; A. Nord, d:o, 23.52.

3000 m.: A. Karlqvist, SGK, 9.20 (kretsmästare); J. Larsson, Sk. Åsaka 9.23,2; G. Sandström, Härlunda, 9.24,2;I. Johansson, Sk. Åsaka, 9.25,4; T. Andersson, Härlunda, 9.50,4.

Stafett 1000 m.: SI 2.12,6 (kretsmästare); Härlunda 2.21,0.

Den sammanlagda poängsumman vid KM-tävlingarna för föreningarna blev: SI 46 poäng, Sk. Åsaka SK 7, Härlunda IF 5, Skara GK 3, Lerdala 3, Vånga 1.

Förmodligen var detta den sista KM-tävlingen, som SI får deltaga i. Faran är att överlägsenheten från SI:s sida blir så stor att smålagens deltagare förtröttas i sina ansträngningar att träna för bättre resultat.

Kretsmästerskap i allmän-idrott år 1947.

1947-08-08

Största Skaratävlingar i friidrott, som någonsin arrangerats.

SI har otur på ett sätt men tur på ett annat. De anmälda och "kontrakterade" finnarna har fått startförbud av det finska idrottsförbundet, och följden härav blir att vi ännu en gång måste skriva dementi. Det blir nationella tävlingar.

Emellertid är det ganska enkelt att konstatera, att söndagens Skaraevenemang på friidrottsfronten inte blir sämre på grund av det finska återbudet. Startlistorna upptar så många verkligt storfina svenska namn att kvaliteten ändå blir topp. Det faktum att samtliga Vallenrekord i söndagens grenar befinner sig i omedelbar fara, säger väl f. ö. tillräckligt.

Gren för gren:

På 100 meter har vi först och främst "Lerdala" Gustavsson, LIS, som under den hittills gångna säsongen visat elitform. Han är ganska säker på 11.0. Emellertid kommer "Lerdala" att få det hett om öronen, ty Rolf Karlsson, MAIF, och Lasse Andersson, Bollebygd, andre man på JSM i år, är några andra starka namn.

400 meter upptar bl. a. Alf Sverrung, ÖIS, svenske juniormästaren Gösta Damm, Omega, Hultafors, och Egon Gustafsson, Tidaholm. Sverrung är favorit, och intressantaste starten gör SI:s uppåtgående Tage Ternemar, som flera gånger å rad noterat 53.2. I detta fina sällskap torde han kunna pressa sig under 53 sek.

Yngve Blom, ÖIS, S. E. Larsson, Start, Örebro, Rune Rydén, IFK, Borås, är de starkaste på 800 meter, som ser ut att bli ett ytterst hårt lopp med tider en bra bit under tvåminutersgränsen.

Idel toppnamn figurerar i startlistan för 1500 meter. Sven Gottfridsson, Elfsborg, som i år noterat 3.54, Kjell Nilsson, Hellas, och Birger Magnusson, Nässjö, blir huvudkonkurrenter, men Niklasson, Hagen, och Tore Falck, LIS, kommer inte att ge tappt i första taget.

3000 meter har Ingvar Johansson, Vänersborg, som favorit. Han gjorde på Stadiontävlingen i onsdags 14.55 på 5000 heter. Trots detta torde han få "pinna på" för att inte bli slagen av årets Smålandsmästare på distansen, Börje Svensson, Vaggeryds IF, och Albert Gustafsson, IFK Göteborg.

Bland de 18 deltagarna i stipulationsloppet över 1.500 meter kan praktiskt taget vem som helst vinna. Anders Karlkvist, Härlunda IF, kommer dock att hamna bland de främsta. Bengt Håkansson, Skackan, blir svår konkurrent.

Alla tiders fight har man anledning att vänta sig på 1.000 m. Sven Lundgren, Herrljunga, och Gösta Lundqvist, Skackan, blir hårt pressade av SI:s mycket lovande Ingemar Nohlgren. Tiderna blir säkert under 2.40.

Stavhoppet vinner distriktsmästaren Lars Ekström, IFK Borås, och Olle Lust, Elfsborg, kommer inte långt efter. SI:s Tage Wallin är vid detta laget mogen att överträffa Skararekordet, vilket lyder på 3.37.

Inte mindre än 17 man är anmälda i längd, och bland dessa märkes Sven Persson, LIS, och Kurt Lundgren, Ed. Vi tippar Lidköpingsseger.

En av sprinterfavoriterna, "Lerdala"-Gustafsson, LIS.

23 man deltar i diskus!

I diskus har tävlingsledningen sett sig nödsakad att börja försökstävling redan en timma före tävlingarnas början. Hela 23 man deltar i denna kastgren, som f.ö. blir av hög kvalitet. Erik Magnusson, ÖIS, Gösta Arvidsson, Falköping, och Lars-Åke Johansson, Skackan, blir huvudaspiranter på segern.

Gamle landslagsmannen Robert Tegstedt, IFK Borås, är tämligen säker vinnare av spjutkastningen. Här får Skaraborna f.ö. nöjet att se den uppåtgående Åke Holst, som under säsongen visat lovande takter.

Kula blir den verkliga glansgrenen med en rad framstående namn. Thage Pettersson, LIS, bröderna Gösta och Harry Arvidsson, Falköping, Hilding Amrén, Elfsborg, och Arnold Till, Ymer, är namn, som borgar för kvalitet.

Det allra bästa

gömmer vi till sist. Damloppet på 400 m. med den svenska världsmästarinnan Anna Larsson, Nora, och Mary Eriksson, samma förening, kommer att bli en verklig delikatess för finsmakare.

Som helhet blir säkerligen söndags idrottstävlingar på Skaravallen de största, som arrangerats i Skara, och publiktillströmningen blir utan tvekan av ovanliga mått. För undvikande av köbildning vill tävlingsledningen gärna att åskådarna infinner sig i tid före första start.

Se f.ö. annons!

Finnarna skall hem i god tid till sina mästerskap.

HELSINGFORS 7/8 (TT).

Finlands Gymnastik- och Idrottsförbund meddelar, att ordern om att de finska idrottsmännen i Stockholm genast bör resa hem uteslutande föranletts av en önskan att ha alla idrottsmän hemma, då finska mästerskapen börjar den 16 augusti. Dessförinnan har man flera viktiga uttagningstävlingar, och man vill att alla idrottsmän skall vara i toppform inför dessa och mästerskapen.

Stadsloppet Vänersborg runt 1947. *Segrarlaget Sl: från vänster K-E Arwidsson, Ingemar Nohlgren, Bengt Hallinder, Kjell Hansson, John Larsson och Tage Ternemar.*

1947-11-28

KARL-ERIK ARWIDSSON

OLLE MAGNUSSON

Skara Tidnings guldmedalj för årets bästa idrottsprestation blev inte en utan två. Juryn, bestående av representanter för tidningen och Idrottsfrämjandet, har nämligen beslutat, att även den medalj, som hölls inne i fjol på grund av kandidatbrist, nu skall delas ut. Det blir två verkligt duktiga och framgångsrika idrottsledare som nu tillsammans får en välförtjänt belöning för det goda arbete de under många år uträttat till Skaraidrottens fromma. 1946 års medalj har tilldelats Karl-Erik Arwidsson, Skara IF, och 1947 års medalj Olle Magnusson, Gandvik.

Årets första Skaramästare

1948

Årets första Skaramästare i friidrott korades på Skaravallen i går kväll. För seniorer avverkades 100 och 1.500 meter. samt höjdhopp och för ynglingar på högst 16 år löpn. 80 m. Sprintermästare blev T. Ternemar, o. han hade inte mindre än 10 konkurrenter om värdigheten. Ternemar startade även på 1.500 m., gjorde även här bra ifrån sig och blev slagen endast av Johan Larsson, som vann på 4.20.4. Mästare i höjdhopp blev unge S. O. Green före överraskande Lennart "Kula" Andersson. Greens segerresultat 1.66 var personligt rekord. 80-meterslopet för pojkarna, som gick i två heat med tiden som avgörande, vanns av Lennart Johansson före Bengt Inge Johansson. Dessa segrade i var sitt heat.

Resultat: 100 m.: 1) Tage Ternemar 11,7, 2) S. Wärneryd 11,8, 3) K. E. Lundgren 12,0, 4) Axel Sundén 12,1, 5) I. Nohlgren 12,1, 6) I. Sundén 12,1. — 1.500 m.: 1) John Larsson 4.20.4, 2) T. Ternemar 4.24.2, 3) Olle Johansson 4.27.8, 4) Kjell Hansson, 4.34.0, 5) S. E. Johansson 4.35.0, 6) T. Andersson 4.39.0. — Höjdhopp: 1) S. O. Green 1.66, 2) Lennart Andersson 1.60, 3) B. Sahlstrand 1.55, 4) S. Lindblom 1.55, 5) A. Sundén 1.50. — 80 m. för pojkar: 1) Lennart Johansson 11.0, 2) B. I. Johansson 11.2, 3) J. Thorin 12.0, 4) Alf Håkansson 12,1, 5) Bo Zetterblad 12.1, 6) Åke Jansson 13.0.

1948 /GAB

Friidrottstävlingar. *Varje år i augusti under 40- och 50-talet arrangerade SI nationella friidrottstävlingar. Bilden från finalfältet på 400 meter 1948. SI:s Tage ternemar tvåa från höger.*

Arvidsson möter SM-löpare på 800 i fri idrott i kväll

Skarakombination möter militärförband på Skaravallen.

I kväll blir det en spännande uppgörelse i fri idrott på Skaravallen mellan ett kombinationslag från Skara IF och Skara Gångklubb och ett militärförband. Grenarna bli: 100, 400, 800 och 3.000 m., längd, kula, diskus, spjut och höjd, med 2 man ur varje lag i resp. grenar.

Militärlaget lär ha en hel del goda idrottsmän, varför man kan vänta att uppgörelsen blir rätt segsliten. På 800 m. möter Arvidsson 1500-meterslöparen Allstrand, Charlottenberg, som vid söndagens SM gjorde så god tid som 4.05 på 1500 m. Allstrands personliga rekord på denna sträcka är 4.02. Hans tid på 800 är inte bekant men han får väl tippas som säker vinnare i denna gren. En annan god förmåga i militärlaget är Olsson, Arvika, som kastat 60 m i spjut. Duregård ställer upp i höjd och spjut men rekord får man knappast räkna med i den förstnämnda grenen då han på grund av muskelskada och söndagens tävlingar i Falköping mellan Västergötland, Östergötland och Småland, inte kommer att göra några särskilda ansträngningar att förbättra sitt rekord. På 100 m. får vi se Skara-junioren Malmberg som gjort så god tid som 11.4 på denna sträcka.

Skaras laguppställning blir: 100 m.: Per Malmberg, Erik Magnusson, 400 m.: K. E. Arvidsson, Tage Johansson, 800 m.: d:o, 3.000 m.: Anders Karlkvist och Jöns Hultgren, längd: Erik Magnusson, Ingemar Landin. Höjd: Assar Duregård, Lars Vinberg. Kula: Jöns Erik Abrahamsson, Karl Nyberg. Diskus: Harry Svantesson, Sten Borg. Spjut: Assar Duregård, Lars Vinberg.

Tävlingarna börja klockan 6.30.

1948-06-30 —//—

Sex skaraborgare i OS-uttagning

På torsdag och fredag drabbar de olympiska aspiranterna i friidrott samman i Stadion för att slåss om biljetterna till London. Uttagningarna gäller samtliga på olympiska programmet stående grenar utom tiokamp och maraton, där kvalificeringar som bekant redan hållits, samt löpning 10.000 m. Millöparna prövas först nästa söndag i samband med SM i Uppsala.

Till tävlingen har 187 anmälningar inkommit, därav från 21 kvinnliga aspiranter. Hela den svenska friidrottseliten ställer upp på få undantag när.

Skaraborgs län bidrar med Gösta Arvidsson, Falköpings AIK, (kula), Rune Persson, d:o (1.500 m.), Thage Pettersson, Lidköpings IS (kula), Rune Gustavsson, d:o (100 m.) samt Assar Duregård, Skara IF (höjdhopp) och Eskil Eriksson, Skövde (diskus).

1949-09-16

3 SI-flickor i Västgötalaget mot Ymers damer

Västergötlands idrottsförb. damsektion nominerade på tisdagen det lag från distriktet som skall möta Ymer i "landskapsmatch". Det fick följande utseende:

100 m.: Ulla Person, Skövde, Astrid Hermansson, Lilla Edet.

200 m.: Astrid Hermansson, Lilla Edet, Margaretha ödvall, Bredared.

Längd m. a.; Dagmar Nyström, Skara, Astrid Hermansson, Lilla Edet.

Längd u. a.: Astrid Hermansson, Lilla Edet, Elsa Hansson, Vänersborg.

Höjd: Ulla-Britt Beckerman, Skara, Barbro Svensson, Skara.

Kula: Ella Gabrielsson, Alingsås, Ulla Britta Beckerman, Skara.

Diskus: Ebba Gabrielsson, Alingsås, Linnea Larsson, Bredared.

Slungboll: Ulla Britta Beckerman, Skara, Anna-Greta Dahlin, Trollhättan.

Stafett 4x100 m.: Ulla Persson, Astrid Hermansson, Dagmar Nyström, Margareta ödvall.

SI-FLICKORNAS KLUBBMÄSTERSKAP . . .

Första avdelningen av årets klubbmästerskap för SI-flickorna avgjordes på Skaravallen i onsdags. Ett par goda resultat noterades, och för dessa stod Ulla Britt Beckerman. Hon hoppade 135 cm. i höjdhopp och kastade 41,69 i slungboll. Resultat: Höjdhopp: 1) U.-B. Beckerman 1.35; 2) Dagmar Nyström, 122; 3) Inger Claesson 118. — Slungboll: 1) U.-B. Beckerman 41,69; 2) Gun Lundberg, 39,61; 3) Margareta Jonsson 36.75; 4) Dagmar Nyström, 30.68; 5) Anna Greta Gustavsson, 30.40; 6) Ingegerd Skäremo 25.49. — Löpning 80 m.: 1) Dagmar Nyström 11.8; 2) U.-B. Beckerman 12.3, 3) Anna Greta Gustavsson 13.8.

1949-08-17

SI arrangerar hösttävlingar

Nationella friidrottstävlingar blir det på Skaravallen söndagen den 28 augusti och enligt Skara IF:s inbjudan blir programmet följande: löpning 100, 400, 800, 1.500 och 3.000 m, längdhopp, stavhopp, diskus, spjut och stafett 1.000 meter samt löpning 1.000 meter för juniorer, d. v. s. ungefär samma grenar som vid septembertävlingarna förra året, då flera elitmän deltog och gjorde goda resultat. Omläggning av löpar- och kastbanorna skall vara klar till tävlingarna och man får hoppas att de aktiva skall ge banorna bättre betyg än förut. Anmälningstiden utgår tisdagen den 23 aug.

1948-09-27

SI-flickornas första klubbmästerskap

inleddes i går med två grenar, löpning 80 meter och slungboll. I sprinterloppet segrade Barbro Svensson överlägset och då denna gren gick först fick hon äran att utropas som den första mästarinnan. Loppet gick i två heat med sammanlagt åtta deltagare. Dagmar Nyström ställde inte upp. I slungboll vann som väntat Ulla-Britt Beckerman men fick nöja sig med en ganska liten segermarginal. Tidigare under veckan har hon kastat ungefär 10 meter längre och har tydligen träningskastat alltför flitigt. Även de närmaste konkurrenterna har gjort bättre resultat tidigare: Resultat: Löpning 80 meter: 1) Barbro Svensson 12,2, 2) Ingrid Karlsson 12.9, 3) Viola Friberg 13.3, 4) Inger Lantz 13,4, 5) Clara Nilsson 13.5, 6) Britta Karlsson 13.8. — Slungboll: 1) Ulla-Britt Beckerman, 34.90, 2) Britta Melin 32.80, 3) Barbro Svensson 31.29, 4) Britta Karlsson 29.81, 5) Ingrid Karlsson 29.31, 6) Käthy Grönlund 28.83.

1948-12-03

Tage Ternemar fick Skara Tidnings guldmedalj

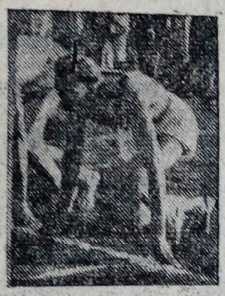

Tage Ternemar erhöll Skara Tidnings guldmedalj såsom årets bäste Skaraidrottsman. Beslutet fattades på torsdagskvällen av en till slut enig jury efter en rätt långvarig lätt långvarig diskussion.

Juryn hade att träffa sitt val mellan representanter för en idrott, där resultat uppmätes med måttband och kronometrar, o. en annan där meriterna förvärvas uteslutande eller nästan uteslutande genom placeringar i mer eller mindre viktiga tävlingar. Av idrottsföreningarna föreslagna kandidater var tre till antalet, alla aktiva idrottsmän, som var för sig ansågs värdiga att mottaga medaljen. Ternemars stora förtjänster utöver de rent siffermässiga meriterna fällde utslaget till hans förmån, och hans medtävlare, unga pojkar båda två, har alla chanser att komma igen med ännu bättre resultat.

Tage Ternemar har under året varit flitigt i elden och nått många goda resultat på sitt gebit, sprinterlopp på stybben med tonvikt på "kvartmilen". Sin bästa tid på denna sträcka, 51,7 sek., uppnådde han på SI:s nationella idrottstävlingar i september. Han har deltagit i samtliga klubbmatcher, och varje start har givit segerpoäng. Han har därvid uppoffrat sig villigt och glatt och fick en gång avbryta semestervistelse på annan ort för att hjälpa SI att säkra segern i friidrottsserien. Genom att starta även i 100-meters- och stafettlopp har han räddat många värdefulla poäng. Han har därför varit strateg och centralpunkt i friidrottslaget och en ovärderlig tillgång för sin förening. Samtidigt kan han betecknas som en på alla sätt stilig och sympatisk idrottsman, väl värd den belöning han nu skall få.. En värdig medaljör.

Ternemar har under året deltagit i 34 tävlingar på olika platser och segrat i inte mindre än 25. I årsstatistiken belägger han tredje platsen bland distriktets 400-meterslöpare.

Juryn, som bestod av dir. Einar G. Torgny, kamrer H. Björnberg, polisman S. Boorg, kontorist O. Emteborg och kansliskrivare Bertil Gustafsson som representanter för Idrottens Främjande, Skara IF, Skara Gångklubb, IK Gandvik och Skara Tidning, dryftade även frågan om när och hur utdelning skulle ske, men något beslut härom blev det inte. Troligen kommer medaljen att utdelas i samband med något idrottsligt inomhusevenemang i vinter.

1950-11-10

Fyra av de främsta SI-flickorna i friidrott. Från vänster Ulla-Britt Beckerman, Kerstin Erasmie, Margareta Rydqvist och Barbro Svensson.

1949-08-15

P. Malmberg 10,9 på 100

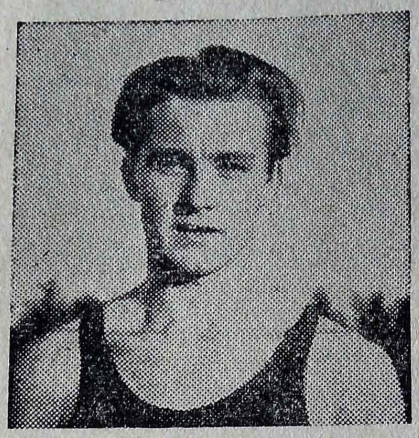

P. Malmberg.

Borås hade Amerikspel på söndagen i bra väder och inför 3.000 åskådare. Resultaten blev rätt hyggliga, och för Skaras del speciellt glädjande att Pelle Malmberg för första gången kom under 11 sek. på 100 meter. Han noterade 10,9, vilket är det nya Skararekordet.

Resultat: 100 m: 1) Stanfield, USA, 10,6, 2) Rune Gustafsson, LIS, 10,9, 3) P. Malmberg, SI, 10,9. 400 m: 1) K. Nordfält, ÖIS, 49,8. 800 m: 1) T. Steen, Hälsingborg, 1.56,6. 1500 m: 1) O. Åberg, Gävle, 3.54,6. 3000 m: 1) Dreutzer, USA, 8.29,6. Höjd: 1) Linderantz, ÖIS, 1,90. Stav: 1) Rasmussen, USA, 4,20, 2) Kaas, Norge, 4,00. Längd: 1) Aihara, USA, 7,09. Kula: 1) Fuchs, USA, 16,76. Spjut: Pickartz, USA, 67,40. Slägga: 1) Bosse Eriksson, Göteborg, 54,79 (årets bästa resultat). Diskus: 1) Fuchs, USA, 49,43.

Pelle Malmberg startar i SM

SI-sprintern Pelle Malmberg kommer att starta på 100 m i stora SM. Gamla SI-Kamraters anslag förra året till SM-deltagande för en förtjänt eller lovande SI-idrottsman tas i anspråk i år i stället för i fjol, då ingen lämplig kandidat till detta hedersuppdrag kunde nomineras. Anslaget är f. ö. inte endast en förevändning för Malmbergs start. En finalplats är nämligen inte otänkbar för SI-arens del, då han har gjort tider nedåt 11 blankt. Så värst mycket vassare är f. ö. inte svenska eliten på sträckan.

1949-07-27

50 år fyller i morgon, torsd., folkskoll. Erik Röningberg, Stockholm. R. är född i Skara och tog studentex. 1919. Efter folkskollärareex. i Göteborg hade han sin första lärarplats i Kiruna men kom redan efter något år till Stockholm, där han numera uppehåller en befattning vid Bromma folkskolor.

Erik Röningberg är ett känt namn i Skara, inte minst inom idrottskretsar. Under Skara IF:s stora glansperiod i början på 1920-talet var han en av föreningens allra främsta idrottsrepresentanter och hade bl.a. namn om sig som en av Västergötlands bästa sprinters. På specialdistanserna 100 m. och 200 m. var han västgötamästare flera år i följd, och även som 400-meterslöpare vann han stor berömmelse. Därjämte var han en utmärkt god 5-kampare och ankare i de SI-lag på 4 x 100 m. och 4 x 400 m., som länge höll distriktsrekorden på dessa både distanser. Han deltog också flera gånger som SI-representant i landskapslaget. Sedan han flyttat till Stockholm, tävlade han med stor framgång för idrottsföreningen Linnea och höll under en kortare tid svenska rekordet på 300 m. Ännu i dag ståtar han med Skararekorden på 200 och 400 m.

R. var också en uppmärksammad fotbollsspelare under sin Skaratid och säkert den snabbaste högerytter SI någonsin förfogat över. Han spelade med i västgötalaget och var en gång t.o.m. uttagen för landslaget men måste i sista stund lämna återbud.

Skidlöpningen var en annan av Röningbergs favoritgrenar, och tillsammans med brodern "Moppe" Röningberg var han den förste som tog skidlöparmärket i Skara. När han sedermera hamnade uppe i Kiruna blev det kuriöst nog han, den f. d. slättbon, som fick lära Kirunaborna att åka skidor. Själv deltog han i några storlopp däruppe och placerade sig så fint som tvåa och trea.

Numera sportar han väl bara 'till husbehov', men sitt intresse för idrotten och ungdomens fysiska fostran har han alltjämt kvar. Han har utgivit flera ungdomsböcker, bl.a. en idrottsbok för ungdom.

—o—

1950-07-21

Tio SI-are till länsmästerskap

Skaraborgsmästerskapen, som på söndag går i Karlsborg, har samlat stort deltagande, och det är som upplagt för glansfulla tävlingar. Inte mindre än 122 anmälningar föreligger, och sammanlagt blir det 191 starter. Lidköpings IS sänder största truppen och kommer med 17 man, medan Falköpings AIK anmält 16. Största intresset tilldrar sig givetvis kultävlingen, vilken gäller som uttagning till landslaget. Förutom Gösta Arvidsson och Tage Sönegård startar även Hagfor' Sven Edlundh.

Skara IF har anmält följande 10-mannalag: 100 m.: Pelle Malmborg. 1.500 m.: John Larsson och Kjell Hansson. 5.000 m.: Sven Johansson och Harald Hedlund. Spjut: Åke Holst, Bengt Beckerman och Bror Kjällström. Diskus, kula och vikt: Bengt Hallinder. Stav: Tage Wallin.

Skara IF:s stafettlag mjukar upp sig inför stadsloppet i Falköping, där som bekant SI-löparna vann klass II. Fr. v.: K. E. Lundgren, Gösta Persson, Ivan Christoferson, Bengt Hallinder, Harald Hedlund, K. E. Dahlström, Tage Ternemar och Kjell Hansson.

1951-05-18

Fem SI-are DM-tävlar

Fem SI-are startar i DM-tävlingarna i friidrott i Skövde på lördag och söndag. Av dessa — en löpare, en stavhoppare och tre kastare — har väl de senare största chanserna att komma på poängplats, försåvitt inte Tage Wallin är särskilt bra förberedd eller på grund av den rätt svaga konkurrensen i stavhoppet kan hänga med längre än de andra. Bengt Hallinder, som har goda tävlingsnerver, kan naturligtvis komma till finalen i diskus, men någon av de första platserna förmår han nog inte vika åt sig ens om han överträffar sig själv. Vad Åke Holst kan prestera i sin specialgren, spjut, f. n. är inte känt, och detsamma kan sägas om ambitiöse John Larsson på 5.000 m. Den femte i truppen, som liksom Holst kastar spjut, är Björn Apelskog.

1952-06-13

Det börjar röra på sig inom friidrotten

På söndag deltar Skara IF i Vänersborgs stadslöpning med följande 6-mannalag: John Larsson, Gösta Persson, Harald Hedlund, Sven Johansson, Kjell Hansson och Gerhard Ewald.

I kväll startar SI:s Bengt Hallinder i friidrottstävlingar i Falköping i samband med en stadslöpning där. Han ställer upp i diskuskastning och kulstötning som sparringpartner till Arvidsson och Sönegård.

Trots kyligt och blåsigt väder var det ganska livligt i går kväll på Skaravallen och Lars B. Jonzon var nöjd med det intresse, som ungdomarna visade. Ett 25-tal pojkar infann sig, och flickorna lyste inte alldeles med sin frånvaro. Att inte några av dem gav sig med i leken var kanske inte så mycket att undra på.

1952-05-09

Skaraflickor segrade vid tävlingar i Kumla

Västergötlands friidrottsungdomar hade som väntat inte något större besvär att avfärda Närke vid söndagens landskapsmatch i Kumla. Från början var det meningen att Värmland skulle varit tredje part, och tävlingen gälla som avgörande triangelkamp om ett 1948 uppsatt vandringspris. Värmland ledde efter två tävlingar med två poäng före Västergötland, som nu hade alla chanser att ta hem priset för alltid. Nu uteblev Värmland och föredrog att lämna w. o. Västergötland tog därmed priset. Närke var hopplöst efter.

Årets tävling blev en förstklassig triumf för västgötarna, som vann 20 av de 24 grenarna och med 188,5—111,5 poäng.

Bland resultaten kan nämnas, att Skaraflickorna Ulla-Britt Beckerman och Margareta Junskog segrade i resp. slungboll och höjd på 41,95 resp. 1,40. Ulla-Britt Beckerman deltog även i höjd och belade där femte plats på 1,35. Stig Åberg, Hagen, satte nytt personligt rekord i spjut på 48,88. Åke Kylén, Hagen, blev tvåa i diskus efter Lennart Johnsson, Falköping, på 38,57, Johnsson hade 41,38. Lidköpingsgrabben L. Hallgren blev dubbelsegrare i längd och höjd på 6,22 resp. 1,65 och belade tredje plats i häck 110 m på 16,9. Sören Eriksson, Skackan, blev tvåa på 1.000 m efter omöjlige Yngve Gottfridsson, segrartiden blev 2.37,7, Sören hade 2.47,7.

1951-08-29

TRÄNINGSSTART FÖR FRIIDROTT

Det är ingen risk att friidrottssektionen skall nedläggas inom Skara IF. Tack vare att man lyckats få ihop en sektion kommer friidrotten att fortsätta och redan på torsdag sätter man igång träningen i Teglaskolans gymnastiksal. Denna kommer sedan att fortsätta en gång i veckan, under ledning av sektionsbasarna Lars Jonzon och Jarl Blixt. Efter inomhussäsongen fortsätter verksamheten till våren med terräng- och friidrottsträningar på Skaravallen.

1965-12-08

KARL ERIK ARWIDSSONS förnämsta minne var den framgångsrika SI-truppen vid Skar borgsmästerskapet i Lidköping 1945, fr v: Lennart Harbäck, Sven Lindblom, Pelle Malmber Rolf Frostegård, Åke Holst och Björn Apelskog.

1965-12-23

ERIK DAHLBERG (t h) har som "sin" finaste idrottshändelse brodern Axels (Lasse) DM-seger i höjdhopp i Borås. Själv var Eric en bra stavhoppare.

1965-12-23

Jubileum

Herr Nils Haglund
Skara

På sin 25årsdag
har Skara Idrottsförening
äran kalla Eder till
Hedersledamot
och få vi samtidigt frambära vårt
tack för allt arbete,
som av Eder nedlagts för idrotten och
Skara Idrottsförening

Skara den 11 nov 1925

H Berquen
ordförande

Carl Lindén
sekreterare

SI-fest. *Skara IF-fest på Stadt på Stadt tidigt 1930-tal.*
I rad ett (längst bak) syns bland andra: Elis Green, Ewert Storm, HJ Schmidt, Josef Andersson, Anders Eriksson, Olle Stohlander, Evert Andersson, Alf Hasselberg.
Rad två, bland andra: Carl Olsson, Anders Fängby, Sven Lindén, Harry Bolinder, Iwar Nyström, Helge Björnberg, Lasse "Kulo" Carlsson, Perry Blüme.
Rad tre, bland andra: Calla Sahlstrand, Einar Torgny, Daga Nyman, Sven Nyman, Bertil "Sunka" Gustafsson, Gunnar Johansson, Helge Falk.
Rad fyra, bland andra: Åke Nyqvist, Anders Magnusson, Bror Persson, Rickard Olsson, "Filimon" Johansson, Odd Georgi, Nils Nyqvist, Karl Olof Johansson, Erik Rydberg, Henry Johansson, Sten "Tomtebo" Johansson.

I detta tecken...

1950-02-01

Ovanstående märke, komponerat av annonschefen Bernhard Unker på denna tidnings officin med anledning av Skara IF:s 50-årsjubileum i år, kommer att pryda affischer (i förstorat format) och annonser rörande alla föreningens arrangemang under hela året, och det betyder att det även under normala förhållanden skulle bli ofta synligt i spalterna och på affischtavlorna. Nu har SI-arna föresatt sig, att ingenting skall vara "normalt", d.v.s. gå i gamla hjulspår eller i maklig takt i år. Med intensifierad verksamhet på alla fronter, friska initiativ och friska tag skall SI-medlemmarna i gemen söka göra allt vad de kan för att ge glans åt jubileumsfirandet — själva högtidsfesten kommer först sent på hösten — och styrelsen, sektionerna och särskilda kommittéer är som bäst i färd med att skissera upp programmet för årets verksamhet.

Fotbollssektionen får givetvis de rikligaste tillfällena att låta ovanstående reklammärke bli synligt i uppmärksammade sammanhang — därom utförligare på annan plats — men vill det sig väl kommer också åtskilliga andra evenemang att låta tala om sig lika mycket som besök av fotbollsallsvenskar. Föreningen skall försöka få hit de berömda örebrogymnasterna i vår för en uppvisning på Skaravallen, och omöjligt är det inte att amerikakanska friidrottstjärnor får uppvisa sina färdigheter på samma ställe, sedan tidigare ett par av grannstäderna gymnats vid fördelningen av arbetsuppgifter för turnerande amrisar. Idrottspubliken kommer att under hela året påminnas om att stadens äldsta och största idrottsförening firar jubileum.

Pigg hundraåring jubilerar

Jubilarer. *SI fyller 100 år och här är det några SI-grabbar som är samlade i klubblokalen. På den övre av de små bilderna syns kön till matchen SI-ÖIS 23 september 1956 som drog 13 000 åskådare.* **Bild: ANDERS CARLSSON**

I dag fyller västergötlands äldsta idrottsförening, Skara IF, 100 år.

Föreningen bildades 11 november 1900 och då i namnet Skara Atlet- och Idrottssällskap och grundaren var David Bergman.

Namnet Skara IF kom till 1912 och har bland annat haft brottning, friidrott, ishockey, bandy, orientering och skidor på programmet.

Dominerande hela tiden har dock fotbollen varit och den senare tiden var endast fotbollen kvar.

Höjdpunkter i SI:s historia är 1927 då fotbollslaget kvalade till allsvenskan. Då förlorade SI mot Stattena med uddamålet och det blev ingen allsvensk plats.

1956 var laget i division I, strax under allsvenskan, och började serien mycket bra. Det blev fotbollshysteri i Skara och kulmen nåddes 23 september då Örgryte IS kom på besök på Skaravallen. Matchen lockade hela 13 000 åskådare. Ett oförglömligt minne för alla inblandade. Stora spelare i klubben har bland annat varit Moppe Rönningberg, Åke Fransson, Pelle Svensson, Curt Lundgren, Leif Egonsson, Sture Haglund och Bosse Persson.

SPORTEN

Handboll

1948-12-13

Damhandboll i Skara på söndag

Den nybildade damsektionen inom Skara Idrottsförening utvecklar en stadigt stigande aktivitet, och på sistone har man upptagit ytterligare en idrottsgren på programmet, nämligen handboll. Under SHK-målvakten Sundéns ledning har man sedan några veckor legat i intensiv träning, och tänker snart helt käckt ställa upp i den damhandbollsserie som i Västergötlands Handbollsförbunds regi kommer att startas inom den närmaste tiden. I serien kommer förutom Skaradamerna även lag från Mariestad, Skövde och Karlsborg att deltaga.

Före starten vill emellertid Skaraflickorna pröva sina krafter i en träningsmatch, och därför har man till nästa söndag inviterat Skövde handbollsflickor till en vänskaplig uppgörelse här i Skara. Det blir den officiella premiären för damhandbollen in-

Söndagspremiär för damhandbollen

1948-12-17

Nederlagstippade SI-flickor gör sensation mot Skövde?

Damhandbollen introduceras redan på söndag genom en match i Skara mellan Skövde handbollsflickor och SI-flickorna. Båda parterna skall som bekant delta i den i nästa månad startande damserien, gällande ett officiellt länsmästerskap, och är lika angelägna om att även matchträning skall ingå i förberedelserna inför de kommande uppgifterna. De skall mötas i två vänskapsmatcher och SI-flickorna skall alltså snart återgälda visiten.

Att Skövde vill gå i täten även när det gäller handboll är lika begripligt som det är glädjande för de andra handbollsorterna i länet att få vara med på ett hörn redan från början. Äran av initiativet kan ingen frånta militärstaden, och idrottsflickorna i Skara, Mariestad och Karlsborg är tacksamma mot fanj. H. F. Somby för att Skövde inte isolerade sig gentemot länskollegerna och skaffade sig andra kontakter.

Namnet Somby bakom Skövde Handbollsflickor, som väl egentligen är en avläggare av allsvenska Skövde AIK, injagar kanske en hel del respekt hos konkurrenterna, men det hindrar inte att SI-flickorna eller t. ex. Mariestad går åstad och berövar Skövdeflickorna den rangplats, som så där litet förslagsvis kan tillerkännas dem. Budet har gått till SI-flickorna...

Mot de Sombytränade Skövdeflickorna ställer SI-fickorna upp nederlagstippade men ingalunda oförberedda. De har sedan en tid tillbaka med HK-målvakten Axel Sundén som läromästare legat i träning och visat ett kolossalt stort intresse. Ett 20-tal flickor har deltagit, och ett par av dem lär ha avslöjat verkligt lovande talanger. Flickornas speciellt utsedde "kontaktman" hr Kurt Andersson rapporterar, att laget tas ut först i kväll, och ger samtidigt uttryck åt en stilla undran, om det inte blir spikat på Läroverkets gymnastiksal på söndagsmiddagen. Det blir det nog. SI-flickorna visade sig vara riktiga publikmagneter, när de i våras sparkade boll på Vallens gräsmatta, och när de nu börjar med en annan sport, som ur rent sportslig synpunkt ligger betydligt bättre till för kvinnliga utövare, kommer säkert inte publiken att svika.

—//—

42 varmvattendagar 1 jan.—15 maj

STOCKHOLM 16/12 (TT).

Bränslekommissionen har fastställt ett förslag av 42 varmvattendagar under tiden 1 januari—15 maj. Varmvattnet fördelas på nio fyradagarsperioder och en sexdagarsperiod. Varmvattenperioderna blir följande: januari 5—8, 13—16 och 26—29, februari 10—13 och 23—26, mars 10—13 och 23—26, april 11—16 och 27—30, maj 12—15. BK understryker dock att friheten att välja andra perioder inom ramen av 42 dagar kvarstår. Anmälan härom skall dock göras till vederbörande kristidsnämnd. Varmvatten får tillhandahållas i samma utsträckning i oljeldade och inte oljeeldade hyreshus. Då det gäller tilldelning av bränsle för varmvattenberedning i oljeeldade hus gäller dock likadana bestämmelser som gällt under hösten 1948.

1957-08-24

FAMILJENYTT

50 år

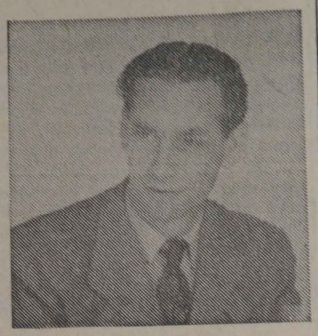

Kurt Andersson

50 år fyller den 24 augusti distriktschefen Kurt Andersson, Skara. Han är född i Jamestown, New York. Innan han fyllt fem år avled fadern, och modern, som tillhörde en gammal Skarasläkt, återvände till hemstaden, vilken lördagens jubilar alltsedan dess förblivit trogen. I ungdomen var han anställd vid Bryntessons skofabrik. År 1938 började han arbeta för Försäkringsbolaget Bore, blev 1940 inspektörsaspirant, 1941 fast anställd som inspektör och 1944 inspektör för hela Skaraborgs län. Sedan 1947 är han distriktschef för länet och sedan 1955 omfattar befattningen de sammanslagna företagen Bore-Brandförsäkringsverket. År 1955 tilldelades han Försäkringsbolaget Bores förtjänstmedalj i silver.

Hr Andersson tillhörde Skara brandkår 1925—1947 och erhöll vid brandkårens femtioårsjubileum 1949 såväl kårens som Svenska brandkårernas riksförbunds förtjänstmedalj. Sedan ett trettiotal år är jubilaren verksam inom Skara IF, där han först var lagledare för juniorlaget, sedan medlem av idrottssektionen och därpå av fotbollssektionen, vars kassör har var 1938—40, då SI första gången gick upp i division II. Åren 1946—1952 tillhörde han Skara IF:s styrelse, var sedan några år ordf. i Skara handbollsklubb och är nu sedan 1955 sekr. i Skara IF. Vid Skara IF:s femtioårsjubileum 1950 belönades han med föreningens förtjänstmedalj i silver. Han är medlem av Gamla SI-kamrater, där han tidigare varit klubbmästare. Hr Andersson har också tillhört Skara Motorklubb och deltagit i dess biltävlingar.

—o—

1948-12-20

SI-flickorna kunde spela, inte skjuta

I den med stort intresse motsedda kvinnliga handbollspremiären i går kom SI-flickorna alldeles till korta mot Skövde Handbollsflickor men visade trots det prov på bra speluppfattning, och båda lagen gjorde god propaganda för detta bollspel som damsport. Resultatet blev 9—0 till Skövdeflickornas favör efter 6—0 i halvtid.

Skövdeflickorna, som hunnit med tre matcher tidigare var avgjort överlägsna det debuterande hemmalaget, och framförallt var skillnaden markant i fråga om anfallens avslutning. Ute på planen hade SI-flickorna en hel del att säga till om, men Skövdekollegernas sätt att finna öppningar och kruta i väg flacka skott kunde de inte efterapa. Även i relativt fria lägen blev det ingenting annat än lyror mot mål från de blåvitas sida, under det att de rödvita titt och tätt uppvaktade SI:s burväkterska med riktiga mörsare. Parvis kom Skövdemålen i första halvlek, och det stod snart klart, att gästernas burväktarinna inte skulle behöva göra några konststycken för att klara sin nolla. Så mycket hetare hade hennes kollega i motsatta kassen, Brita Karlsson. Hon arbetade mjukt och smidigt och inte så litet framgångsrikt och rev ner applåder gång på gång. Ett par tappade bollar var hennes enda malörer. Av de blåvitas utespelare framträdde A-centern Barbro Melin mest. Den som snabbast bör kunna lära sig skjutandets konst var systern Brita, som nu var väl försiktig i sina frambrytningar. Viola Friberg i B-kedjan kan också nämnas. Skövdeflickornas försvar hade en ganska lätt uppgift hela tiden, medan deras kedjor fick erfara, att motståndet växte ju mer tiden led. Efter paus var Brita Karlsson omutlig långa stunder, och hela lagets spel fick mer av stadga över sig. Skövde fick också nöja sig med bara tre mål. Om man skall nämna någon av Skövdes käcka flickor, stannar man helst vid namnet Siv Johnsson, liten och naggande god. Hon gjorde tre av målen. Lika många gjorde Inga Gullberg, medan Sylvia Johnsson och Maj-Lis Heneskog gjorde var sitt.

K. G. Andersson hade som domare helt naturligt en mycket lätt uppgift.

Skövdes ledare, fanj. Somby, var överraskad av det stora publikintresset i Skara. Resultaten spelar inte någon som helst roll ännu. Det viktigaste är nu, att vi kommer riktigt igång. Kan vi utnyttja den här säsongen så att vi kan säga, att vi har gjort det, då kan vi vara nöjda, sade den jovialiske handbollsentusiasten, som hade brått att komma tillbaka till Skövde.

En god början kan man utan överdrift konstatera.

GAB

Brottning

1938

Kraftkarlar i Skara IF samlades

10/3-03

Brottare. *När de breda pojkarna i brottningssektionen i Skara IF träffades så var det på andra våningen av Nya konditoriet vid Stortorget. Det här fotot har tidningen fått låna av Axel Sunden och det är från 1938. Säkert är det många Skarabor som känner igen dessa kraftkarlar. Stående från vänster är Gösta Prüts, okänd, K G "Lalla" Andersson, P-E Haglund, Erik "Kick" Erikson, okänd, Sven Kristianson, Anders Granath, Tore Malmström, Erik Prütz, Harry "Nocke" Svantesson. Sittande: Gunnar Kristiansson, Åke Nykvist, Henrich Schmit och John Nykvist.*

Skarabrottarna bereder sig på livlig säsong.

Nyvald styrelse för brottningssektionen.

Skara idrottsförening höll ordinarie kvartalsmöte i fredags, varvid sedvanliga rapporter från de olika sektionerna föredrogos. Överskottet på SI-mässan, c:a 2.900 kr., fördelades mellan sektionerna i enlighet med ett av styrelsen framlagt förslag. I brottningssektionen skedde nyval av styrelse. Ordinarie ledamöter blevo hrr Anders Granath, Bengt Jansson o. Rune Larsson med John Nyqvist och Olle Karlsson som suppl. Bengt Jansson gav en redogörelse för de planer, som uppgjorts för den kommande säsongen och det framkom därvid att brottningen med säkerhet går en livlig säsong till mötes i Skara.

Slutligen diskuterades möjligheterna att genom lotteri stärka föreningens ekonomi. En kommitté tillsattes för att utreda denna fråga.

Skara Tidning 1944-10-02

Tio SI-brottare till länsmästerskapen.

Till Skaraborgsmästerskapen i grekisk-romersk brottning på söndag i Falköping har Skara IF anmält följande deltagare: Bantamvikt Per-Olof Andersson, fjädervikt Gunnar Wilsson och Olle Karlsson, lättvikt Rune Larsson och Bengt Jansson, weltervikt Kurt Larsson och Evert Andersson, mellanvikt Åke Andersson, Georg Lindqvist och Ove Hedman.

De deltagande SI-arna skall infinna sig vid stationen kl. 7.30.

Skara Tidning 1944-10-13

1944-02-07

Klubbmatch planeras av SI-brottarna.

Livlig verksamhet trots lokalsvårigheterna.

Ett besök hos Skarabrottarna nu under en träningskväll på teatern visar till fullo, att om också utrymmet är i minsta laget, så är intresset stort och kamratskapet gott. I gänget finns gamla "ringrävar" och vad som kanske är mest glädjande nya, unga förmågor. Kanske vi i en inte allt för långt avlägsen framtid få se Skara representerat i "de storas" lag-SM. Största svårigheten bereder tvivelsutan lokalfrågan. Vid klubbmatcher bör ju tillgång till bad eller dusch finnas, och bådadera saknas i Skaras enda lokal, teatern. Trots detta skall man göra ett försök, att under den närmaste tiden ordna en match, lovar SI:s brottningssektions tränare och aktive brottare Anders Granath. Och en sak är säker, någon lätt uppgift kommer inte det gästande laget att få — så pass mycket rutin har Skara-pojkarna hunnit skaffa sig, sedan vi såg dem sist.

Två av Skaras brottare, Kurt Larsson i veltervikt samt Åke Andersson i mellanvikt representerade Skara i JM-brottningar i Limmared och trots att de inte kom med på prislistan gjorde de en strong insats och fick lovande kritik. Kurt får nog anses som SI:s mest lovande brottare f. n. men det finns många andra som inte skäms för sig, t. ex. "Kick" Eriksson, Rune "Poker" Larsson, Evert "Pajen" Andersson, Tage Johansson, Åke "Habo" Andersson, Anders Granath och Andero Svensson för att nämna några. Bland de unga förmågorna kunna nämnas Sture Johnsson samt Per Andersson.

Tränaren Granath ber oss till sist påpeka, att alla unga Skarabor, som vill lära brottning, äro välkomna till träningarna.

Stor dag för Skara-brottarna, 2:a i Skaraborgsmästerskapen.

Ett mästerskap genom Bengt Jansson, tre andraplaceringar och en tredje.

FALKÖPING, söndag.

Skaraborgsmästerskapen i grekisk-romersk brottning arrangerades på söndagen av Falköpings Atlet- och Brottarklubb i samrealskolans gymnastiksal. Arrangörerna togo själva hand om 4 av de 8 mästartitlarna och blev överlägset bästa klubb medan Skara IF överraskande belade andra platsen med ett mästerskap, tre andraplaceringar och en tredje plats före sådana goda brottarstäder som Lidköping och Tidaholm.

Skara fick sitt mästerskap i lättvikt genom B. Jansson, en idealisk brottartyp som helt vann publiken genom sin brottningsvillighet. Han var också utan gensägelse klassens bäste brottare. Han startade med två snabba fallsegrar, först över Lövgren, Falköping, som besegrades med nacksving efter 50 sekunder och därefter fick Josef Nilsson, Falköping, lägga sig tillrätta för samma grepp efter endast 40 sek. Bäckdahl, Lidköping, hade han arbetsammare med men även denne besegrades genom fall, överrullning efter 8,05 min. I sista matchen noterade han arbetsseger med rösterna 3—0 över Falköpings Gösta Johansson.

O. Karlsson, Skara, som blev tvåa i fjädervikt svarade för bravaden att fallbesegra Grästorps farlige O. Dahl. I finalmatchen fick han dock stryka flagg för Falköpings Arthur Klasson efter 5,40 min. Han förlorade första matchen mot B. Alfredsson, Grästorp, och vann därefter två snabba fallsegrar, först över A. Alfredsson, Grästorp, parad på livtag 3,05, och därefter över O. Dahl, Grästorp, på 1,30. Åke Andersson, Skara, tvåa i mellanvikt, hade oturen att i matchen mot slutsegraren Ingvar Blom, Tidaholm, falla på eget grepp efter endast 35 sek. Dessförinnan hade han hunnit med att fallbesegra E. Svensson, Lidköping, nedpräsad brygga 7,50, och A. Andersson, Lidköping, 50 sek. Tävlingsdomare var Davidsson, Borås.

Prislistan:

Bantam: 1) Johnny Jonsson, Lidköping, 2) Hans Olof Sahlgren, Falköping, 3) P.-O. Andersson, Skara. — Fjäder: 1) Arthur Klasson, Falköping, 2) O. Karlsson, Skara, 3) O. Dahl, Grästorp. — Lättvikt: 1) B. Jansson, Skara, 2) B. Ljung, Lidköping, 3) G. Johansson, Falköping. — Welter: 1) B. Larsson, Falköping, 2) K. Larsson, Skara. — Mellanvikt: 1) Ingvar Blom, Tidaholm, 2) Åke Andersson, Skara, 3) K. G. Gustafsson, Grästorp. — Lätt tungvikt: 1) Bertil Andersson, Falköping, 2) Rune Pettersson, Falköping. — Tungvikt: 1) Karl Henriksson, Falköping, 2) Allan Mann, Falköping.

Skara Tidning 1944-10-30

Skarabrottarna ta nya nappatag

Lidköpingsresa på söndag för match mot Atletklubben.

Skarabrottarna går oförtrutet vidare med sin träning inför Fyrstadsbrottningarna i slutet av denna månad. I övermorgon far man sålunda till Lidköping för att gå en match mot Lidköpings Atletklubb. Laget får flöjande sammansättning:

Bantamvikt: Erik Eriksson. — Fjädervikt: Gunnar Wilsson, O. Karlsson. — Lättvikt: Rune Larsson, Einar Vesterberg. — Weltervikt: Kurt Larsson, Evert Andersson. — Mellanvikt: Åke Andersson. — Lätt tungvikt: Ove Hedman.

Till den 19 nov. planeras ytterligare en match, denna gång mot Falköping borta.

Skara Tidning 1944-11-10

SI-brottarna i ny klubbmatch

Mot Falköpings stadslag på söndag.

SI:s brottare är just nu flitigt i elden, och på söndag utkämpar pojkarna sin tredje klubbmatch på kort tid. Falköpings stadslag blir värd och motståndare.

Följande Skaralag har uttagits: Bantamvikt: Erik Eriksson, ev. Olle Karlsson. Fjädervikt: Gunnar Wilsson. Lättvikt: Rune Larsson, Bengt Jansson, Einar Westberg, reserv Sture Jonsson. Weltervikt: Kurt Larsson, Evert Andersson. Mellanvikt: Georg Lindkvist, Ove Hedman. Lätt tungvikt: Anders Granath.

Som syns är inte Åke Andersson med i mellanvikt. Han reser till Sollebrunn för att delta i stora nationella brottningar, som anordnas där.

Skara Tidning 1944-11-17

Skara Tidning 1944-11-13

Skarabrottarna ha gått framåt men stort nederlag i Lidköping

Skara IF:s brottare voro i går i aktion i Lidköping o. mötte i därvarande brottarhall Lidk. Atletsällskaps B-lag i en klubbmatch. Mötet resulterade i ett kraftigt nederlag för Skarapojkarna med siffrorna 5—14, men detta till trots får nog resultatet anses som ett fall framåt. Hemmapojkarna voro mera rutinerade än gästerna och hade dessutom bättre kondition.

Kurt Bäckdahl, LAS unge lovande bantamviktare, gjorde tvenne uppskattade matcher mot Per-Olof Andersson och vann båda på fall. Den sista blev dagens snabbaste med endast 25 sek. effektiv brottningstid. Bästa insatsen gjordes av LAS-laget i fjädervikt, där det blev full utdelning. Skaralaget inrymde Einar Westerberg från Öis, som utgjorde en verklig förstärkning. Han vann också båda sina matcher, men i den sista mot Folke Bäckdahl nådde han inte mer än arbetsseger. E. Andersson vann snabbaste fallsegern för SI genom att vända Lennart Johansson på rygg efter 1,14. I mellanvikt vann också Åke Andersson en behändig fallseger över Erik Svensson, Kurt Larsson vann en tvivelaktig arbetsseger med 2—1 över Åke Gillén. Anders Svensson, f. d. Grästorp, gjorde nu sin tävlingsdebut för LAS och gorde bra ifrån sig under de minuter han visade sig på mattan.

Helhetsintrycket av tävlingen blev att Skaraborna gått avsevärt framåt sedan sist.

Resultaten:

Bantamvikt: Kurt Bäckdahl, LAS—Per-Olof Andersson, SI, smidjebälte 2.46. Kurt Bäckdahl, LAS—Per-Olof Andersson, SI, livtag 25 sek.

Fjädervikt: Gunnar Larsson, LAS—Gunnar Vilsson, SI, nacksving 9.16. K. I. Ellgren, LAS—Rudolf Karlsson, SI, dubbelnelson 1.26. K. I. Ellgren, LAS—Gunnar Vilsson, SI, livtag 1.16. Gunnar Larsson, LAS—Rudolf Karlsson, SI, backhammer 5.29.

Lättvikt: Folke Bäckdahl, LAS—Rune Larsson, SI, nacksving 5 min. Einar Westerberg, SI—Lars Johansson, LAS, nacksving 2.34. Lars Johansson, LAS—Rune Larsson, SI, överstörtning 2.58. Einar Westerberg, SI—Folke Bäckdahl, LAS, arbetsseger 3—0.

Weltervikt: Bengt Ljung, LAS—Tage Johansson, SI, lindena 1.47. E. Andersson, SI—Lennart Johansson, LAS, parad på lindena 1.14. Lennart Johansson, LAS—Tage Johansson, SI, halv nelson 8.11. Bengt Ljung, LAS—E. Andersson, SI, omvänt livtag 6.05.

Mellanvikt: Åke Andersson, SI—Erik Svensson, LAS, backhammer 1.59. Kurt Larsson, SI—Åke Gillén, LAS, arbetsseger 2—1. Åke Gillén, LAS—Åke Andersson, SI, höftswing 35 sek. Erik Svensson, LAS—Kurt Larsson, SI, arbetsseger 2—1.

Lätt tungvikt: Anders Svensson, LAS—Ove Hedman, SI, slängkryss 2.04.

Skara IF:s brottarlag. *Fotot från 1947 i dåvarande träningslokalen på andra våningen på Östra Kungshusgatan 13 (över Sven Holms häståkeri).*
Från vänster: Rune "Poker" Larsson, Evert "Pajen" Andersson, Tage Ternemar, Kurt Larsson, Anders Granath, Åke "Habo" Andersson och Anders Svensson.

1947-05-07

Brottningen får egen klubb i Skara?

Skara Idrottsförening hade kvartalsmöte på måndagskvällen i Petersburgsserveringens lokal, som var fullsatt till sista plats, vilket vittnar om stort intresse hos medlemmarna just nu. Rapporterna från de olika sektionerna föredrogs och godkändes. Av dessa framgick bl.a. att juniorerna även i år skall deltaga i juniorserien och att representationslaget skall delta i stora DM. Juniorerna i allmän idrott kommer liksom under fjolåret att deltaga i allsvenska juniorserien i friidrott. Den 8 juni kommer DM för juniorer att anordnas i Skara i föreningens regi. Frågan om brottningen diskuterades även. Som bekant har denna sorterat under en särskild sektion inom Skara IF. Det ansågs emellertid fördelaktigare att en särskild förening bildades för denna verksamhet och för att vidare utreda frågan tillsattes en kommitté bestående av A. Granath, Å. Andersson, J. Nykvist, G. Sundblad och G. Wilsson.

Paragraferna 11, 13 och 20 i föreningens stadgar, som omarbetats, föredrogs och mötet godkände den nya formuleringen.

Från Skara gångklubb förelåg en skrivelse med förslag till bildande av en idrottsallians för Skara stad, sedan SI som känt beslutat utträda ur Skaraortens idrottsallians. Till representanter vid kommande förhandlingar i frågan utsågs kamrer H. Björnberg och poliskonstapel K. E. Arwidsson.

Bandylaget har som bekant hemfört segern i Västra Skaraborgsserien. Spelarna fick nu motta sina välförtjänta utmärkelsetecken i form av Västergötlands bandyförbunds plakett.

De belönade var Olle Karlsson, Olle Nyman, K. A. Karlsson, Alf Hassel, Stig Stafferöd, Åke Fransson, K. A. Persson, Eric Häggmark, Sven Andersson, Verner Svensson, Kurt Gren.

Efter mötesförhandlingarna kåserade "Moppe" Röningberg trevligt och instruktivt om fotboll och uppmanade spelarna att träna hårdare, så att laget skall kunna nå en hedersam placering i Västsvenska serien.

1949-01-31

Två JDM-titlar till Skara, en till Borås och Alingsås

JM-brottningarna på Teaterhuset i Skara på lördagen och söndagen blev en stor succé för Skara IF, som svarade för perfekta arrangemang och genom sina tre deltagande brottare fick två JM-titlar och en andraplacering.

Så gott som överlag presterade de 26 brottarna — bland de fem ytterligare anmälda som inte ställde upp på grund av sjukdom eller andra förhinder märktes Arne Nykvist — öppen och frisk brottning, och publiken, omkring 200 personer på lördagen och drygt 300 på söndagen, fick verkligt god behållning av dessa föreställningar, de första DM-tävlingar som gått i Skara.

På lördagskvällen avverkades två omgångar i flugvikt-, bantam- och lättviktsklasserna samt en match i lätt tungvikt, ihnalles 23 matcher, som med endast två undantag slutade med fall. Hårdaste klassen var lättvikt, där lottningen inte var lika fördelaktig för favoriterna som i de andra klasserna. Otur hade särskilt S. Andersson, Borås AK, som fick sita hårt tiden ut mot A. Tibblin, Vänersborg, för att sedan komma upp mot farlige Eskil Friberg, Alingsås. Boråsaren gick runt för Friberges backhammerbrytning i parterren och fick därmed hela 4 prickar. Dessa matcher var kvällens bästa. Skara- och Lidköpingsbrottarna hade idel framgångar, och speciellt SIarna hade bråttom. Publikfavorit blev Borås AK:s lilel flugviktare Kent Karlsson.

Slutomgångarna på söndagen bjöd på nästan genomgående omväxlande och händelserika matcher, och särskilt bantamviktarna levererade intressanta uppgörelser. P. Lomander, Borås AK, klassens segrare, var en synnerligen aggressiv och resolut herre, och hans match mot Kinnabrottaren Dickie Benson, som blev publikfavorit tack vare sitt trevliga uppträdande och sin förmåga att slingra sig ur de svåraste situationer, var utmärkt. En strålande prestation i denna klass gjorde SI-aren Allan Brodén, som fick andraplaceringen mellan de båda nämnda. Stängningstaktiken var honom inte alldeles främmande, men han klippte till ordentligt, när han fick tillfälle, och han vann alla matcher på fall utom den mot Lomander, som inte gav honom någon chans. Harry Berg, favorit i flugviktsklassen efter lördagens matcher, motsvarade förväntningarna och bärgade titeln efter utestående korta visiter på mattan. I finalen var han dock illa ute mot Stig Olsson, Lidköping, men kom ur knipan och gjorde processen kort även då. Eskil Friberg, Alingsås, segrade säkert i lättvikten, sedan han gjort undan det värsta på lördagen, o. trea blev S. Andersson, Borås, som var mest poängbelastad av de kvarstående efter lördagens duster. Ove Hedman, Skara, vann den rätt tråkiga finalen i lätt tungvikt. Han hushållade med sitt försprång efter parterren så pass att han liksom motståndaren, Bengt Antonsson, Trollhättan, fick sin andra passivitetsvarning ögonblicket innan hans seger ropades ut.

Prislistan

fick följande utseende:

Flugvikt: 1) Harry Berg, Skara IF, 2) Stig Olsson, Lidköping, 3) G. Skoglund, d:o.

Bantam: 1) P. Lomander, Borås AK, 2) A. Brodén, Skara IF, 3) D. Benson, Kinna.

Lättvikt: 1) E. Friberg, Alingsås, 2) G. Jonsson, Borås BK, 3) S. Andersson, Borås AK.

Lätt tungvikt: 1) Ove Hedman, Skara IF, 2) B. Antonsson, Trollhättan.

Ett hederspris för bästa prestation tilldelades P. Lomander, och ett annat till bäste Skarabrottare fick hämtas av Harry Berg. Priset till snabbaste fallsegrare tillföll Dickie Benson.

Lördagens matcher.

Flugvikt: G. Claesson, Kinna—S. Håkansson, Grästorp, armsug 1 min., H. Berg, Skara—U. Ekman, Vänersborg, halvnelson 25 sek., G. Skoglund, Lidköping—Kent Karlsson, Borås AK, halv backhammer 4.20, S. Olsson, Lidköping—G. Claesson, Kinna, nacksving 1.23, H. Berg, Skara—S. Håkansson, Grästorp, halvnelson 29 sek., K. Karlsson, Borås AK—U. Ekman, Vänersborg, arm- och huvudkoppl. 1.29.

Bantamvikt: P. Lomander, Borås AK—R. Schagerström, Tidaholm, krysstag 33 sek., Dickie Benson, Kinna — B. Hernström, Borås AK, parad 4.20, A. Brodén, Skara—R. Johansson, Vänersborg, nacksving 25 sek., E. Johansson, Vänersborg—N. Hallin, Lv 1, arm- och huvudkoppl. 1.08, P. Lomander, Borås AK—B. Hernström, d:o, krysstag 5.15, D. Benson, Kinna—R. Schagerström, Tidaholm, armdrag 14 sek., A. Brodén, Skara—N. Hallin, Lv 1, nacksving 57 sek., E. Johansson, Vänersborg—R. Johansson, d:o, krysstag 7.13.

Lättvikt: E. Blomberg, Lidköping—Arne Karlsson, Tidaholm, arbete 3—0, Stig Andersson, Borås AK—A. Tibblin, Vänersborg, arbete 3—0, G. Karlsson, Grästorp—I. Ekström, Borås BK, parad 2.10, E. Friberg, Alingsås—G. Jonsson, Borås BK, arm- och huvudkappl. 5,25, E. Blomberg, Lidköping—A. Tibblin, Vänersborg, dubbelt armdrag 5.10, G. Karlsson, Grästorp—A. Karlsson, Tidaholm, enarmskast 14 sek., E. Friberg, Alingsås—S. Andersson, Borås BK, backhammer 6.43, G. Jonsson, Borås BK—I. Ekström, d:o, sug från underläge 2,42.

Lätt tungvikt: O. Hedman, Skara—L. Pets, Tidaholm, arm- och huvudkoppling 54 sek.

Söndagens matcher.

Flugvikt: S. Olsson, LAS—G. Skoglund, d:o, nacksving 4,35, H. Berg, Skara—G. Claesson, Kinna, nacksving 36 sek., S. Olsson, LAS—K. Karsson, Borås AK, nacksving 2.45, H. Berg, Skara—G. Skoglund, LAS, nacksving 30 sek., H. Berg, Skara—S. Olsson, LAS, parad 55 sek.

Bantamvikt: P. Lomander, Borås AK—D. Benson, Kinna, arbete 3—0, A. Brodén, Skara—E. Johansson, Vänersborg, nacksving 3,50, P. Lomander, BAK—A. Brodén, Skara, arbete 3—0, D. Benson, Kinna—E. Johansson, Vänersborg, arbete 3—0, A. Brodén, Skara—D. Benson, Kinna, nacksving 1.05.

Lättvikt: S. Andersson, Borås AK—E. Blomberg, LAS, omvänd nelson 7.55, E. Friberg, Alingsås—G. Karlsson, Grästorp, överstörtning 2,33, G. Jonsson, Borås BK—E. Blomberg, LAS, dubbelbackhammer 2,0, S. Andersson, Borås AK—G. Karlsson, Grästorp, arbete 3—0.

Lätt tungvikt: B. Antonsson, Trollhättan—L. Speta, Tidaholm, halv nelson 1.18, O. Hedman, Skara—B. Antonsson, Trollhättan, arbete 3—0.

Erik Johansson, Torö, Jönköping, omhänderhade på ett mycket förtjänstfullt sätt matchiedarskapet, och i ena poängdomarhörnan satt under övervägande antalet matcher tränaren Eric Söderlund.

Prisutdelningen förrättades av förbundets representant, Sven Blomqvist, Lidköping, som före densamma tackade publiken, brottarna, funktionärerna och arrangörerna för medverkan till den framgång, som dessa tävlingar utgjort för brottningssporten.

S—n.

Villa förlorade seriefinalen

Finalen i Norra Västgötaserien mellan Villa BK och IFK Madängsholm blev en hård tillställning på "grytan" i Lidköping. Villa överraskade negativt och förlorade med 3—0 efter 1—0 i halvtid.

Villalaget föll främst på att man inte kunde få fram något samspel i kedjan, utan varje man försökte göra mål på egen hand, vilket var dömt att misslyckas mot Madängsholms starka försvar. Villas försvar var också ganska ihåligt, och vb Sven Gösta Tärning stod inte att känna igen från tidigare matcher. I halvbackskedjan dominerade ch Mårtensson. Madängsholm uppvisade snabbt och växlande spel, utnyttjande sina yttrar väl och fick där fram sina farligaste anfall. I den goda halvbackskedjan kan ch Bertil Karlsson framhållas, och i kedjan spelade centern Arne Andersson rivande o. från bandy.

Första halvlekens enda mål kom i 32:a minuten genom Madängsholms vy Börje Karlsson, som slog på ett långskott. Andra halvlek var bara 3 min. gammal, då Madängsholm ökade till 2—0 genom hy Stig Karlsson som avslutade en vacker genomäkning med kanonskott i nät. I 23:e min. gjorde samme man 3—0 efter missförstånd i försvaret. Bra domare var E. Malmgren, Lidköping, och publiken uppgick till 500 personer.

/Kef

IDROTT

även å sista sidan

Två Skaraborgare mästare i T-holm

TIDAHOLM 30/1.

— Från vår korrespondent. —

Tidaholms idrottshall var på lördagen och söndagen platsen för Västergötlands junior-DM i grekisk-romersk brottning i klasserna fjäder, welter, mellanvikt och tungvikt. Sammanlagt ställde 36 brottare upp, och 58 matcher avverkades. Brottningen var över lag god, och man tog och gav igen med samma goda humör. Inte minst gäller detta Skaraborgsbrottarna, och tävlingen gav belägg för att denna sportgren är på frammarsch i länet. Snabbast nådde Lidköpingsbrottaren Charles Albrektsson sitt mästerskap — han behövde inte mer än 32 sek. för att i sin enda match med ett nacksving lägga tidaholmaren Olof Albinsson tillrätta. Den andre mästaren från Skaraborg blev Olle Larsson, Tidaholm, som efter ha vunnit sina sex matcher på fall nådde sitt mästerskap utan prickar. De övriga titlarna gick till Borås resp. Kinna. Snabaste fallsegern vanns av Wolmar Bergelöf, Lidköping, som på 16 sek. klarade av O. Davidsson, Alingsås. Efter lördagens 45 matcher kvarstod 16 brottare, varav sex i vardera fjäder och weltervikt och fyra i mellanvikt. Av dessa var sju skaraborgare. Förutom de utslagna saknades Skaras duktige weltervikare Elof Brodén, som på grund av skada måste bryta tävlingan på lördagen. Söndagens 13 matcher lämnade följande resultat:

Fjädervikt: Lars Larsson, Sollebrunn—L. Andersson, Grästorp, krysstag 2.33, Arne Johansson, Skene—Lars Lundgren, Tidaholm, backhammer 3.45, Olle Larsson, Tidaholm—Bror Jonsson, Lidköping, parad på krysstag, Arne Johansson, Skene—Kurt Larsson, Sollebrunn, enarmkast och nedpressad brygga 1.35, Olle Larsson, Tidaholm—Lars Andersson, Grästorp—nedpressad brygga 4.50, Olle Larsson, Tidaholm—Kurt Larsson, Sollebrunn, höftsving 9.48.

Wetervikt: Bengt Edvardsson, Trollhättan—Bertil Persson Borås BK, parad på krysstag 10.25, Uno Wilhelmsson, Kinna—Karl Kristiansson, Borås BK, arbete 2—1, Karl Gustafsson, Grästorp—Wolmar Bergelöf, Lidköping, parad på slängkryss 10.50, Uno Wilhelmsson, Kinna—Bengt Edvardsson, Trollhättan, vippbrytning 7.17, Uno Wilhelmsson, Kinna—Karl Gustafsson, Grästorp, nedpr. brygga 1.45.

Mellanvikt: Henry Carlander, Kinna—Sven Persson, Lidköping, nedpr. brygga 6/33, Sture Moberg, Borås AK—Göte Johansson, Karlsborg, nacksving, 2.23.

Efter tävlingen förrättades prisutdelning av Västergötlands Brottningssektions ordf., E. Zetterberg, Borås.

Prislista. Fjädervikt: 1) Olle Larsson, Tidaholm, 2) Arne Johansson, Skene, 3) Karl Larsson, Sollebrunn.

Weltervikt: 1) Uno Wilhelmsson, Kinna, 2) Karl Gustafsson, Grästorp, 3) Bengt Edvardsson, Trollhättan.

Mellanvikt: 1) Sture Moberg, Borås AK, 2) Henry Carlander, Kinna, 3) B. Persson, Lidköping.

Tungvikt: 1) Charles Albrektsson, Lidköping, 2) Olof Albinsson, Tidaholm.

—//—

Fulträffen

STRYKTIPS

Chelsea—Everton	1
Derby—Arsenal	1
Grimsby—Hull	2
Rotherham—Burnley	2
Sheffield U.—Wolverhampton	2
Stoke—Blackpool	X
Crystal—Northampton	X
Ipswich—Bristol C	1
Swansea—Brigton	1
Watford—Norwich	X
Accrington—Carlisle	1
Mansfield—Darlington	X

SIFFERTIPSET

Chelsea—Everton	2—0
Derby—Arsenal	1—0
Grimsby—Hull	2—3
Rotherham—Burnley	0—1
Sheffield U.—Wolverh.	0—3
Stoke—[illegible]	[illegible]

◀ **Sl:s brottarelva 1949**
Teaterhusets A-sal: George Lindqvist, Åke "Habo" Andersson, Stig Beckerman, Kurt Larsson, Åke "Spira" Larsson, Bengt-Inge Johansson, Olle Larsson, Lasse Larsson, Harry Berg, Allan Brodén, Karl-Axel Pettersson.

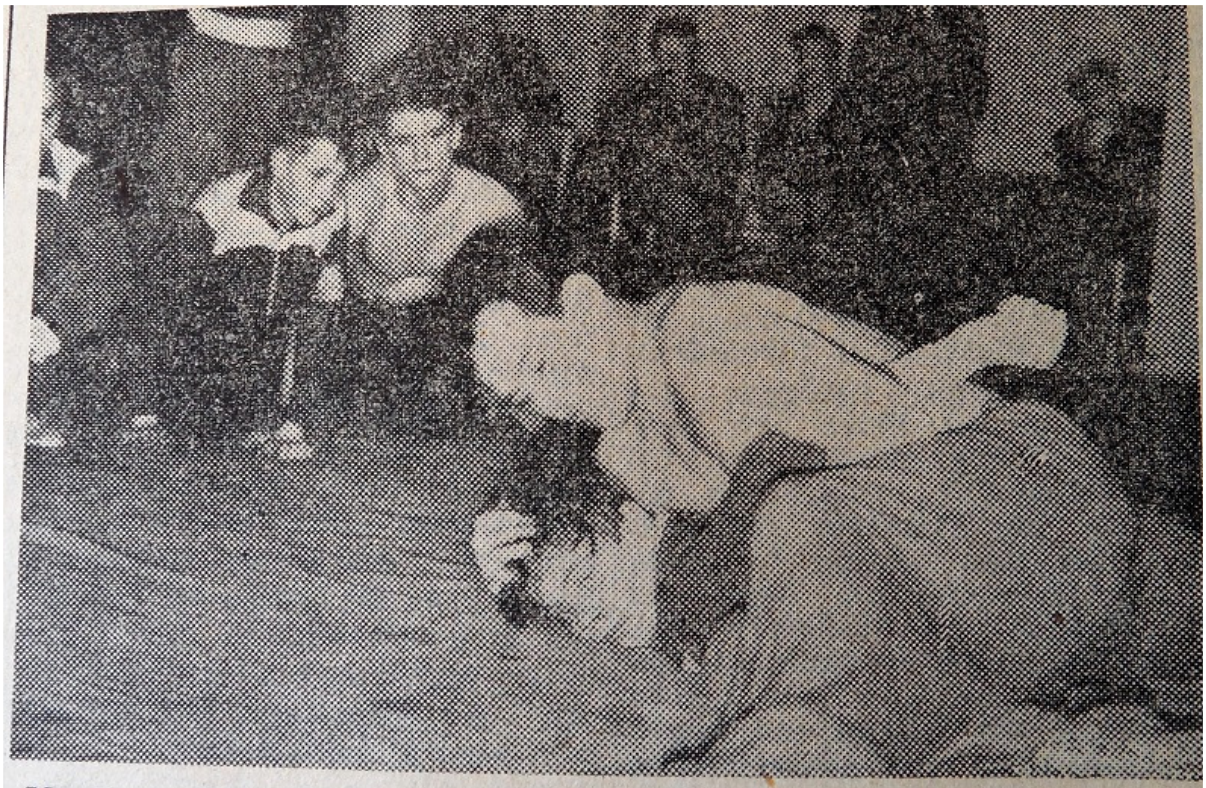

Mycket viktiga är benflyttningarna när motståndaren i bänk skall tvingas till eftergifter. Rudolf Svedberg avslutar en demonstration med Stig Beckerman som objekt.

1951-01-12

1951-01-12

'Preven' Svedberg gnuggade både veteraner och färska

Alldeles utschasade såg inte Harry Berg och Georg Lindqvist (fr. v.) ut att vara när de efter träningspasset poserade tillsammans med olympiske guldmedaljören.

1951-11-02

Harry Berg möter tysk i Lidköping

LAS internationella jubileumstävlingar på söndag lovar att bli något alldeles enastående. Ur Lidköpingssynpunkt blir det säkert trevligast att få se vad Ivar Sjölin kan åstadkomma mot tyske mästaren Helmert Höhenberger, som gjort bra ifrån sig vid tävlingarna i Stockholm. En verklig publikmatch bör det också bli mellan Bertil Antonsson och Tor Nilsson, Lund. Rolf Wahlström får i lätt tungvikt flera svåra matcher mot utlänningar, och Skaras lovande bantamviktare Harry Berg får säkerligen en av sina största uppgifter hittills på brottarmattan vid mötet med tysken Ziegler. SI-lättviktaren Bengt-Inge Johansson får säkerligen också bekänna färg mot dansken Höjerup. /Kef.

Sex SI-brottare till junior-DM

Till Karlsborg, där fyra viktklassers JD-mästare i brottning koras i tävlingar lördag—söndag, sänder Skara IF en manstark trupp, medan föreningen blir orepresenterad i de samtidiga tävlingarna i återstående klasser i Vänersborg. Karlsborgsresenärerna är följande: Allan Brodén (bantam), Rune Alm, Kurt Larsson och Åke Larsson (welter) samt Elof Brodén och Stig Beckerman (mellanvikt).

1951-01-17

1951-11-07

Full fart hos SI-brottarna, fyra man till juniorernas SM

Fyra brottare kommer att representera Skara IF på tre fronter i JSM, som går lördag—söndag. Längsta resan får Olle Larsson göra. Han skall till Hälsingborg, där bl. a. fjäderviktarna håller till. Sällskap får Harry Berg och Bengt Inge Johansson till Kinna, där den förre ställer upp i bantam och den senare i lättvikt. Åke Larsson, som antagligen definitivt gått upp i weltervikt, reser till Karlsborg, som han besökt många gånger förut.

Man kan nog kalla det en överraskning, om någon av dessa prydliga representanter för SI-brottarna skulle slå sig fram till placering på prislistan — konkurrensen vid JSM brukar vara synnerligen hård, eftersom nya löften dyker upp ideligen inom olika landsändar — men förvåningen skulle inte bli så förfärligt stor, om någon i kvartetten finge en fullträff.

Eric Söderlund, den skicklige och entusiasmerande tränaren, kör hårt med gamla, unga och blivande mattkämpar under träningspassen på Teaterhuset. De mycket unga pojkarna, som inte utgör en minoritet utan uppgår till minst ett dussintal och ibland långt fler, får genomgå samma svettiga gymnastikprogram som de äldre, och de får sedan pröva på ungefär samma saker som tävlingsbrottarna. Mer eller mindre handgripligen får de anvisningar om hur de skall bära sig åt i olika situationer eller vid utförandet av kommenderade rörelser. Söderlund är mycket angelägen om att eleverna samtidigt som de lär sig greppen och paraderna skall komma till insikt om vilken roll kroppens mjukhet spelar och hur viktigt det är att "huvudets insida" användes. När så behövs — vid demonstrationer och när någon av de större pojkarna saknar lämplig partner — kastar Söderlund av sig ev. onödiga plagg och tar riktiga nappatag med sina kraftigaste pojkar. Han drar sig inte för att först försöka köra luften ur exempelvis Bengt Inge Johansson och Åke Larsson och sedan lyfta i tunge Georg Lindkvist.

Tränaren är tydligen mycket mån om att hans arbete inte bara skall syfta till framgångar för hans garde under innevarande eller nästkommande säsong. Han arbetar även på mycket lång sikt, och eftersom ungdomarna ser ut att vara bra med på noterna, är nog detta värt att notera t. ex. av dem som — tyvärr uteslutande på längre sikt — arbetar på att skapa bättre lokalförhållanden för inomhussporterna. För brottarna kommer kravet på en idrottshall att vara aktuellt tills det realiseras.

Harry Berg — till Kinna

Fyrstadsmatchen i Karlsborg veckohelgen närmast efter JSM är SI-brottarnas nästa uppgift och en mycket viktig sådan. Den 23 och 30 november får Skarapubliken tillfälle att se SI-brottarna i aktion. Det är meningen att det skall bli klubbmatcher båda dessa fredagskvällar, men ännu är ingen motståndare kontrakterad till sista novemberdagen. Den 23 nov. kommer Törebodas brottare hit.

S—a.

Glada brottare. Bild från tidigt 50-tal. Prisbelönade brottare på Stadskällaren i Skara. Bakre raden fr.v. Evert "Pajen" Andersson, Åke "Habo" Andersson, Stig Bäckerman, Georg Lindqvist och brottarbasen Anders Granath. Nedre raden fr.v. Åke "Spira" Larsson, Bengt-Inge Johansson, Erik Söderlund (BK Sanas förste ordförande), Allan Brodén, Harry Berg och Karl-Axel Pettersson.

11 SI-brottare till Lidköping

I triangelmatchen i brottning Tidaholm—Falköping—Skara i Tidaholm i kväll ställer varje part upp med sju man, en i varje klass från flugvikt till lätt tungvikt. SI:s Åke Larsson kan inte delta. Han ersättes av Lars Rapp.

Följande är därmed klara för start: Karl-Axel Pettersson, Harry Berg, Olle Larsson, Per Björnberg, Bengt Inge Johansson och Ove Hedman.

Till "Väneområdets juniorbrottningar" i Lidköping har följande 11 SI-are anmälts.

Flugvikt: K.-A. Pettersson, Rolf Johansson.

Fjädervikt: Tore Larsson, Stig Rosenqvist och Valter Karlsson.

Lättvikt: Per Björnberg och Stig Gustafsson.

Weltervikt: Åke Larsson och Lars Rapp.

Lätt tungvikt: Gösta Träff och Rolf Malmgren.

Det blir alltså ungefär 15 SI-brottare, som representerar sin förening under de tre dagarna fredag—söndag.

1952-12-05

1952-10-27

Skandaldomslut när SI förlorade mot Kungsbacka

Skara IF:s första seriematch i brottning medförde resultatmässigt ingen framgång men skämmas för sin insats behövde inte SI:arna, när domarna fick segersiffrorna 6—2 för Kungsbacka AK i protokollet.

Genom ett skandaldomslut i högsta klassen berövades Bengt Inge Johansson segern i welterviktsmatchen och Ove Hedman i tyngsta klassen hade klart fall på sin motståndare, danskfödde Leif Gersgaard, signalerat av två poängdomare utan att matchen fördenskull bröts. Ett oavgjort resultat hade därför varit rättvisast och 4—4 hade också bättre svarat mot helhetsintrycket.

Nästan överlag gjorde SI-arna väl ifrån sig. Allan Brodén blev inte gammal på mattan mot Kungsbackas gode G. Thim men annars fick hemmakämparna lägga manken till även i de duster, där de på ena eller andra sättet rakade åt sig vinstpoängen. Unge Karl-Axel Pettersson, som hade en gammal rutinerad brottare att göra med, bör ha ett extra lovord, och av förlorarna kan särskilt Bengt Inge Johansson och nyförvärvet Per Björnberg framhållas.

Matchresultaten:

Flugvikt: K.-A. Pettersson, S—Hugo Gårdman, K, dubbelnelson 14,50.

Bantamvikt: G. Thim, K—Allan Brodén, S, höftsving 0,55.

Fjädervikt: Olle Larsson, S—Erik Persson, K, arbete 2—1.

Lättvikt: H. Persson, K—Per Björnberg, S, arbete 3—0.

Weltervikt: G. Magnusson, K—Bengt Inge Johansson, S, arbete 2—1.

Mellanvikt: Erik Elfström, K— Åke Larsson, S, halvnelson 10,30.

Lätt tungvikt: Bertil Persson, K—Elof Brodén, S, höftsving (med krokben!) 5,00.

Tungvikt: Leif Gersgaard, K—Ove Hedman, S, arbete 3—0.

SI förlorade mot Borås trots bra brottningar

Inte direkt oväntat fick Skara IF finna sig i nederlag i den första seriematchen i brottning på Teaterhuset. På mattan inregistrerade gästerna en fall- och tre arbetsvinster mot Skaras två bejublade fallsegrar för Olle Larsson och Åke Larsson, och siffrorna blev 5—3, sedan värdera parten lämnat w.o. i en klass, Borås i bantam och SI i tungvikt. Publiken var inte vad man kan kalla fulltalig men dess röstresurser mycket inponerande.

Före en av händelseförloppet betingad nedtoning mot slutet av det korta matinéprogrammet var stämningen hög, och någon brottare har väl aldrig blivit så ovationsartat hyllad av Skarapubliken som Åke Larsson efter hans hetsiga holmgång och fallseger mot BAK:s Rune Johansson.

Det kan råda delade meningar om serieidén i nuvarande utformning betyder någon vinning för brottningen. I lyckliga fall kan ett brottarmöte av detta slag bli något särdeles spännande och trevligt, men riskerna för tämligen kleina och utvattnade program är å andra sidan inte obetydliga även bortsett från sådana fataliteter som att engagerade parter inte matchar alla sina mannar. Utfyllnadsmatcher är dålig utfyllnad oavsett kvalitén.

Direkt klaga på gårdagens sarättning behöver man väl inte göra ty den hade några starkt krydddade ingredienser. Av de sex matcherna var de i klasserna fjäder- och weltervikt så bra man kunde begära eller litet därtill, och de övriga, extramatchen inberäknad, saknade ingalunda intresse. Det var heller inte genant för hemmalaget att förlora mot de väl förberedda Boråsarna, som hade ett starkare lag på benen än förra söndagen genom att förut skadade Sture Moberg ryckte in och att man lät mattråven Rolf Petersén ta hand om starka Georg Lindqvist. Mest uppmärksammade av mannarna i de svarta trikåerna blev som väntat Kent Karlsson i lättaste klassen och Per Björnbergs motståndare Stig Andersson.

OLLE LARSSON STRIDSLYSTEN

Sedan unge Kent-Axel Pettersson klarat sig på rätt köl några minuter mot Kent Karlsson kom en mycket stridslysten Olle Larsson ut på mattan. Han kunde inte göra processen kort mot Sture Pettersson men man kunde känna sig ganska säker om en lycklig utgång. Den kom också men just då helt överraskande, eftersom Boråsaren arbetade i parterröverläge. Ett Larssonskt armsug gjorde susen i dagens bästa match.

Lättviktsmatchen gick knappt men klart till gästerna genom Stig Andersson, men en god debut inför sin nya hemmapublik gjorde nyförvärvade Per Björnberg, trevlig brottare med god kondition. Sedan rumsterade Å. Larsson och Rune Johansson på arenan så att det stöd härliga till. Larssons första angrepp under parterromgången resulterade till publikens vilda förtjusning. Segerchanser hade hemmalaget ännu ganska långt in på Elof Brodéns match mot Sture Moberg, som började mycket lovande. Hans försprång smalt ihop oroväckande under sista stående perioden och under slutminuterna hände saker, som innebar att Brodén inte var den planmässige hushållare, som situationen krävde. Sedan visade sig chansen till oavgjort inte mycket värd. Rolf Petersén var för garvad och rutinerad för Lindqvist, som inte genom sin styrka kunde hindra sin motståndares lyftförsök under parterren.

GENOM PETERSÉNS KLARA SEGER

säkrade Borås båda poängen, vilket ju var huvudsaken för de svartskrudades del. I en extramatch fallbesegrade Skaras bantamman gästernas lille flugviktare efter trevlig brottning.

Ove Hedman, som fått en böld på ena armen, kunde inte ställa upp i tungvikt.

Matchresultat, klubbmatchen: Flugvikt: Kent Karlsson, Borås —K.-A. Pettersson, Skara, slängkryss 3,07. Bantamvikt: W.o. för Allan Brodén, S.

Fjädervikt: Olle Larsson, S—Sture Pettersson, B, armsug 8,41.

Lättvikt: Stig Andersson, B—Per Björnberg, S, arbete 2—1.

Weltervikt: Åke Larsson, S—Rune Johansson, B, omv. backhammer 6,25.

Mellanvikt: Sture Moberg, B—Elof Brodén, S, arbete 2—1.

Lätt tungvikt: Rolf Petersén, B—Georg Lindqvist, S, arbete 3—0.

Extramatch: Allan Brodén, S—Kent Karlsson, B, slängkryss 7,15.

Som matchledare fungerade Waldemar Johansson, Falköping, som klarade sin uppgift bättre än poängdomarkollegiet, där Eric Johansson, Borås, representerade säkerheten under det att kollegerna gjorde sina trevare mot ytterligheternas gränser.

S-a.

Lovande start för SI-brottarna

Åke "Spira" Larsson fick pris som bäste Skarabrottare

En lovande säsongstart gjorde Skara IF:s brottare, som i går borta triumferade över Törebodas garde med 10—2 i en klubbmatch, som genomgående bjöd på bra och trevlig brottning. Åke Larsson tilldelades ett pris som bäste SI-brottare, och han hade svåra konkurrenter om denna belöning.

Olle Larsson var på greppvilligt humör och det märktes knappast, att Bengt Inge Johansson kommit en bit efter med träningen. Mot Törebodas Viktorsson var han part i kvällens bästa match, som med en imponerande säkerhet behärskades av SI-aren. Överraskande goda takter visade Lars Larsson och Elof Brodén.

Matchresultaten: Bantamvikt: Harry Berg, S—Roland Lindström, arbete 2—1.

Fjädervikt: Olle Larsson, S—Elof Nilsson, T, armdrag 3,15, Stig Berg, T—Lars Larsson, S, nacksving 2,25, Lars Larsson, S—Elof Nilsson, T, parad 4,14, Olle Larsson, S—Stig Berg, T, upprullning 2,00.

Lättvikt: Lars Rapp, S—E. Hulander, T, arbete 3—0.

Weltervikt: B. I. Johansson, S—Rune Gustafsson, T, dubbelt armfång 8,48, Åke Larsson, S—Tore Viktorsson, T, sug 6,49, Å. Larsson, S—R. Gustafsson, T, nacksving 1,42, B. I. Johansson, S—T. Viktorsson, T, smidjebälte 11,32.

Mellanvikt: Ingemar Johansson, T—Elof Brodén, S, arbete 3—0, E. Brodén, S—H. Gustafsson, T, arbete 3—0.

1952-10-06

1952-11-12

7-åring fick brottarpris!

Redan i måndags hade idrottsutövarna på Teaterhuset smått om utrymmet på grund av stora salens avstängning för "Smör och ost", men SI:s brottningsledning släppte inte av den anledningen sin plan att i anslutning till den i förra veckan påbörjade kursen låta de yngsta deltagarna i den få sin egen lilla stora tävling. Maken till liv på och kring en brottarmatta har väl aldrig skådats.

Indelade i fem klasser kämpade 32 pojkar om äran och de gjorde det med den äran. Efter turneringens slut fick 15 av dem rada upp sig på mattan, och Eric Söderlund tackade dem och även de mindre lyckligt lottade deltagarna för de goda takter och det trevliga uppträdande de visat prov på. Och en liten knatte, Håkan Rydin, 7 år bara, fick ett pris, som skänkts av den gamle idrottsentusiasten Filip Prütz.

Turneringen gick så till att pojkar inom en vanlig klasstävlings ram fick möta varandra i två ganska korta parterromgångar med först tredje fallet som avgörande, om det nu blev fall så många gånger. När det var riktigt jämt, korades arbetssegrare genom lottning, eljest efter vanlig bedömning. Grepprepertoaren var inte vidlyftig, men det var också meningen, att pojkarna skulle hålla sig till vad de hittills fått lära.

De bästa i de fem klasserna blev:

I (de minsta): 1) Boris Wilsson, 2) Håkan Skedin, 3) Sune Bergström. - II: 1) Inge Alfredsson, 2) Leif Strid, 3) Kent Björk. - III: Leif Johansson, 2) Leif Skoglund, 3) Alf Björnberg. - IV: 1) Bror Ekblad (bror till sv. juniormästaren), 2) Rolf Berggren. - V: 1) Lars Ståhl, 2) Ove Rigfelt, 3) Sven Börjesson. /S-a

1952-11-17

SI:s tredje serienederlag hedersamt 3—5 mot GAK

Göteborgs AK:s och Skara IF:s brottare visade ett härligt kamphumör, när de i går möttes i läroverksgymnastiken. Där hade norra hälvan gjorts i ordning till en trevlig arena med goda publikutrymmen med ljus och rymd. De många åskådarna fick se fin brottning i flertalet matcher, och något fel på evenemanget fanns väl inte utom det att hemmabrottarna åter fick se sig slagna. Göteborgs AK presenterade en fin och jämn åtta, som vann med 5—3 efter lätta segrar i de två tyngsta klasserna, där SI nu som tidigare har det mycket klent.

Detta var alltså tredje serienederlaget för Skara IF, men det faller sig inte naturligt att av den anledningen försöka åstadkomma några mörkmålningar av brottarnas situation. En del av anhängarna är kanske framförallt segersugna, under det att huvudparten hellre ser dem som förlorare mot goda motståndare än som vinnare mot sämre. SI-arnas konkurrenskraft har inte visat sig dålig trots nollan i tabellens poängkolumn. Mot GAK i går gjorde de friska försök att stå på sig i de flesta situationerna, och nederlaget kan betecknas som mycket hedersamt.

DET BÖRJADE VACKERT

med att lovande Karl-Axel Pettersson visade sig överlägsen och snart klippte ned sin man. Sedan höll Harry Berg intresset uppe hela tiden under sin match mot farlige Morgan Andersson, som förgäves sökte få till stånd ett avgörande men fick nöja sig med en inte på minsta sätt ifrågasatt arbetsseger. Därefter kom turen till Olle Larsson, vilken i Bror Svensson hade en motståndare som inte var nödbedd vid dukat bord. Larssons försök att gripa någon lämplig chans till kontrakast eller sug misslyckades tack vare GAK-arens styrka. Svensson gick hem med det stora poängförsprånget, som den alltför frikostige SI-aren släppte till. Men många välplacerade åskådare ansåg, att det var en fallbesegrad arbetssegrare som lämnade mattan efter att ha givit gästerna ledningen i protokollet. Det verkade också som om göteborgaren gick direkt på rygg, när han landade efter ett av sina egna kast. Lättviktsmatchen bjöd på en fin uppvisning av trevlige Lennart Börjesson med SI:s Per Björnberg som fint demonstrationsobjekt i en lek, som varade cirka 10 minuter. Då verkade Björnberg litet frånvarande efter att ha slagit i huvudet i golvet utanför mattan, och frågan är om inte mattdomaren Göte Blom, Borås, förhastade sig något, när han blåste för fallet alldeles vid (eller delvis utanför) mattkanten.

SÅ KOM BENGT INGE OCH ÅKE...

Göteborgs ledning med 3—1 togs upp av Bengt Inge Johansson och Åke Larsson. Den förres match mot Kurt Karlsson måste avbrytas ett tag på grund av att Karlsson skadades. När brottarna kommit ut igen, lät avgörandet inte länge vänta på sig. Kurt Karlsson fastnade i en dubbelnelson, och ur den kom han inte. Ovationer fick Johansson till tack, och Åke Larsson, nästa SI-are på mattan, tyckte antagligen att atmosfären var ungefär lagom. Han gick utan räddhåga mot sin man och dristade sig till att begära parterr, när han fick välja fortsättning efter första stående. Han började i överläge och gjorde slut på det hela innan någon hann blinka. Med 3—3 efter sex matcher var saken, d. v. s. GAK:s seger klar. I de tyngre klasserna hade SI-arna ingenting att hämta. Det blev två mycket korta matcher, och en extramatch blev heller inte långrandig. Med en kvick parad hämnades Allan Brodén på Morgan Andersson för Bergs nederlag i klubbmatchen.

MATCHERNA:

Flugvikt: K.-A. Pettersson, S—Bror Bartelius, G, backhammer 2.52.

Bantamvikt: Morgan Andersson, G—Harry Berg, S, arbete 3—0.

Fjädervikt: Bror Svensson, G—Olle Larsson, S, arbete 3—0.

Lättvikt: Lennart Börjesson, G—P. Björnberg, S, nacksving 10.35.

Weltervikt: B. I. Johansson, S—Kurt Karlsson, G, dubbelnelson 7.20.

Mellanvikt: Åke Larsson, S—Bengt Andersson, G, omvänd backsammer 6.12.

Lätt tungvikt: Axel Svensson, G—Elof Brodén, S, nacksving 1.42.

Tungvikt: Börje Månsson, G—Gösta Träff, S, halvnelson med backhammer 2.03.

Extramatch i bantamvikt: Allan Brodén, S—Morgan Andersson, G, parad på slängkryss 2.30.

S—a

Bra Grästor hemmasege

Grästorps Brottarklubb gjorde i går en verkligt god prestation genom att i Grästorps Konserthus slå Nylöse BK med 5—3. Segern vanns sedan varje man kämpat hårt och gjort sitt absolut bästa. Bästa prestationen gjorde Gustav Karlsson i mellanvikt, där han vann en klar och bejublad arbetsseger över Göteborgs distriktsmästare Ragnar Strid. Det började mycket bra för GBK, som i de tv förstа matcherna kunde inregistrers snabba fallsegrar. Karl Gustav Gustavsson, som ställde upp i tung vikt för Grästorp, överraskade me att redan efter 1.45 kasta Nylöse man, och flugan Nils Andersso fortsatte i samma takt och van snabbt över sin motståndare i de lättaste klassen. Åke Johansson lättvikt hade det besvärligt med Gu nar Hurtig, men det rådde aldrig n

Bengt Inge "förolympisk"

Till deltagande i förolympiska brottningstävlingar i Karlsborg den 22 juni har Sv. Brottningsförbundets inbjudit Bengt Inge Johansson, Skara IF, som också förklarat sig beredd att starta som lättviktare. Den unge Skarabrottaren har väl inte därför anledning att anse sig tillhöra olympiaspiranternas skara. Att hans utveckling och lovande insatser hittills uppmärksammats på högsta ort får anses i det närmaste lika uppmuntrande och hedrande. Vilka motståndare han får är inte bestämt, men ett par av landets främsta i klassen blir det säkerligen.

1952-06-13

11 SI-brottare till Lidköping

I triangelmatchen i brottning Tidaholm—Falköping—Skara i Tidaholm i kväll ställer varje part upp med sju man, en i varje klass från flugvikt till lätt tungvikt. SI:s Åke Larsson kan inte delta. Han ersättes av Lars Rapp.

Följande är därmed klara för start: Karl-Axel Pettersson, Harry Berg, Olle Larsson, Per Björnberg, Bengt Inge Johansson och Ove Hedman.

Till "Väneområdets juniorbrottningar" i Lidköping har följande 11 SI-are anmälts.

Flugvikt: K.-A. Pettersson, Rolf Johansson.

Fjädervikt: Tore Larsson, Stig Rosenqvist och Valter Karlsson.

Lättvikt: Per Björnberg och Stig Gustafsson.

Weltervikt: Åke Larsson och Lars Rapp.

Lätt tungvikt: Gösta Träff och Rolf Malmgren.

Det blir alltså ungefär 15 SI-brottare, som representerar sin förening under de tre dagarna fredag—söndag.

1951-12-05

SI har fått fint brottarnyförvärv

Sedan ett par veckor ligger Skara IF:s brottare i träning, ett tecken på att innesäsongen snart står för dörren. Ännu så länge anser sig Eric Söderlund i första hand böra ägna fotbollsspelarna sina tjänster, och någon riktig kampanj, sådan som Söderlund vill ha för att riktigt trivas, har det väl inte varit fråga om, men goda nyheter från brottarlägret kan nog förväntas vad det lider.

En viktig sak finns redan nu att förmäla. I går kväll installerade sig Falköpings unge och mycket lovande lättviktare Per Björnberg i Skara, där han i dag börjar som anställd i en verkstadsindustri. Han kom lagom för att delta i tisdagsträningen och hann alltså presentera sig för sina blivande tränings- och tävlingskamrater i den mån det nu behövdes.

Pelle Björnberg, som är 20 år och alltså har framtiden för sig, kände flertalet bland SI:s aktiva redan förut, och han är heller inte obekant för publiken. På Teaterhuset har han två gånger representerat sin gamla klubb, FABK, i triangelmatcher, och i övrigt har han varit med i en mångfald tävlingar, i vilka SI-arna också deltagit. Som brottare företräder Björnberg den sort, som åskådarna särskilt uppskattar, och Skara IF kan gratuleras till ett mycket värdefullt nytillskott till sitt garde.

1952-08-17

SI-brottarna tog tre mästerskap i Skaraborgs

Skarabrottarna skötte sig utmärkt vid söndagens Skaraborgsmästerskap, och Skara IF blev bästa klubb sammanlagt med 27 poäng. I Falköping blev Olle Larsson mästare i fjädervikt och Åke Larsson i welter, medan H. Berg tog mästerskapet i bantamvikt, som avgjordes i Töreboda. I övrigt kan nämnas att Karlsborg fick fyra mästare, medan Töreboda fick de två återstående.

Klasserna flugvikt, fjäder, welter och lätt tungvikt avgjordes i Falköping inför en publik på 200 personer. Förmiddagens tävlingar var i stort sett tråkiga med bökig och ful brottning, men på eftermiddagspasset visades bättre brottning. Av 35 anmälda brottare startade 20.

Bästa matchen gick i fjädervikt mellan Gunnar Johansson, Falköping, och Lars Karlsson, Tidaholm, som tidaholmaren vann på nacksving efter 11 minuter.

Skarabrottarna gjorde ett gott intryck

och tog hem två mästerskap. De bästa klassegrarna var flugviktaren Roland Lindström, Töreboda, och welterviktaren Åke "Spira" Larsson, Skara.

I flugvikt utkämpades finalen mellan Hjalmar, Falköping, och Lindström, Töreboda. Lindström var överlägsen och vann på slängkryss. Tid 3.35. Fjäderviktsfinalen gick mellan Olle Larsson, Skara, och Lars Karlsson, Tidaholm. Skarabon vann på krysstag efter 2.40 min.

I weltervikt blev det en ren klubbuppgörelse mellan Skaraborna Åke Larsson och Bengt Inge Johansson, som den förstnämnde vann på nacksving efter 4.08 min. Lätt tungvikt blev en festlig uppgörelse i publikens smak mellan populäre Allan Mann, Töreboda, och fjolårsmästaren Gustav Karlsson, Grästorp. Mann vann efter en trevlig och publikunderhållande match på armdrag efter 8.25 minuter.

Prislista: Flugvikt: 1) Roland Lindström, Töreboda, 2) Karl Axel Pettersson, Skara, 3) Björn Hjalmar, Falköping. — Fjädervikt: 1) Olle Larsson, Skara, 2) Lars Karlsson, Tidaholm, 3) Gunnar Johansson, Falköping. — Weltervikt: 1) Åke Larsson, Skara, 2) Bengt Inge Johansson, Skara, 3) Tore Viktorsson, Töreboda. — Lätt tungvikt: 1) A. Mann, Töreboda, 2) G. Karlsson, Grästorp, 3) Henry Ask, Falköping.

1952-10-13

1952-12-12

Skara slarvade och förlorade mot Tidaholm

Litet oväntat fick Skaras brottargarde stryka på foten mot Tidaholm i fredagens klubbmatch i Tidaholm. Hemmalaget vann nämligen med 11—7. Nu får man dock i rättvisans namn framhålla att oturen grinade gästerna i ansiktet. Förutom att Bengt Inge Johansson blev skadad i sin första match och tvingades lämna walk over i sin andra, blev Harry Berg bortdömd i mötet med Tidaholms bäste man Rolf Lager, och samme man slarvade mot Eie Jansson och föll på eget grepp sedan han haft en solklar ledning. Med omvända resultat här hade Skara vunnit.

Emellertid bör framhållas att Skara slarvade och inte gjorde ett så gott intryck som man väntat. Olle Larsson och Per Björnberg dock undantagna.

Tidaholm ser ut att komma så smått efter en lång downperiod. En del goda förmågor utvecklas i rätt riktning och dessutom finns säkra kort i Rolf Lager samt bröderna Lars och Arne Karlsson.

Resultat: Flugvikt: K. A. Pettersson, S—Kurt Lundgren, T, lindena 1,47. - Bantam: Rolf Lager, T—H. Berg, S, 2—1; Allan Brodén, S—Eie Jansson, T, 3—0; Rolf Lager, T—A. Brodén, S, nacksving, 2,16; Eie Jansson, T—Harry Berg, S, eget grepp 9,00. - Fjädervikt: Olle Larsson, S—Lars Karlsson, T, 2—1½ Bengt Lundgren T—Lars Larsson, S, 3—0; Lars Karlsson, T—Lars Larsson, S, dubbel armsving 0,40; Olle Larsson, S—B. Lundgren, T, backhammer 4,30. - Lättvikt: Pelle Björnberg, S—Fred Klaar, T, smidjebälte 1,17; Stig Lindblad, T—Stig Gustavsson, S, slängkryss 5,24; Fred Klaar, T—Stig Gustavsson, S, parad på livtag 0,15; Pelle Björnberg, S—Stig Lindblad, T, sug 7,08. - Weltervikt: Arne Karlsson, T—Bengt Inge Johansson, S, nacksving 5,37; Yngve Gustavsson, T—Lars Rapp, S, backhammer 3,24; P. Björnberg, S—Yngve Gustavsson, T, 3—0; Arne Karlsson, T—Lars Rapp, S, nacksving 6,55. - Skara lämnade walk ower i mellanvikt.

Nytt publikrekord för Skarabrottning

Publikrekordet för brottning fick sig en rätt kraftig puff, när fem SI-are, fyra man från Lidköpings AS och fyra andra utombysbrottare i fredags kämpade på den vanliga arenan i Teaterhuset. När brottarna presenterades, hade drygt 400 åskådare samlats kring mattan, och den siffran utvisar att intresset för brottningen är stort. Om Skara som det nu ser ut — är på väg att få egna brottare, som kan bära upp ett än mer stegrat publikintresse, kommer Teaterhuset snart inte att räcka till, åtminstone inte utan särskilda anordningar för den publik, som inte kommer intill vid ringside eller i första ledet.

Av de anmälda deltagarna i de tre klasserna uteblev två, nämligen Varbergs-Bengtsson, som hemkallats för en klubbmatch, och "Kulladalaren" Arne Andersson, som inte klarade nedbantningen till lättvikt. Nu saknades dessa inte så mycket, eftersom det i alla fall drog ut till en tvåtimmarsföreställning. Som mattdomare fungerade som vanligt "Svensken" Blomqvist, assisterad av poängdomarna G. Gustafsson, Tidaholm, och Kruslock, Karlsborg, och de tre utgjorde ett mestadels enigt kollegium.

Tävlingarna blev mycket lyckade med åtskilliga verkligt bra matcher, och särskilt första avdelningen gick helt i publikens smak. Till den höga stämningen bidrog givetvis också de framgångar som hemmabrottarna, speciellt det unga lättviktsparet, kunde inregistrera. När sedan finalavdelningen tog vid efter pausen, var förutsättningarna inte riktigt desamma. I bantam och mellanvikt var matchutgångarna alltför givna på förhand — eller blev det så snart brottarna kommit varandra in på livet — och triangeldramat i lättvikt blev för hopkört mot slutet. När de tre nollpoängarna skulle upp mot varandra, fanns det bara mellanviktsfinalen att sticka mellan med, och när den undanstakades på ett par minuter, blev det extra knogigt för herrarna Johansson och Larsson. Klasssegraren, Falköpings kraftige och rutinerade Allan David Johansson, kunde Skarapojkarna inte göra någonting åt trots aktningsvärda ansträngningar. Utom segrarpriset fick Falköpingsbon ett extrapris för bästa prestation av utombysbrottare, och det var nog inte oförtjänt med hänsyn till att han gick segerrik ur två hårda matcher praktiskt taget i följd.

Minst lika mycket imponerade emellertid Tidaholms Rolf Lager, som snabbt kastade Skaras Harry Berg i bantamfinalen, samt givetvis de två LAS-arna Wahlström och Strömberg i mellanvikt. Av de deltagare som hamnade utanför prislistan gjorde Lidköpings unge Skoglund ett gott intryck, och detsamma kan sägas om SI:s Åke Andersson, som gav "Pajen" Strömberg mycket jobb och inte ens lät Wahlström hantera sig hur som helst. Efter sina två matcher mot Lidköpingsessen ställde "Habo" inte upp mot Karlsborgs John Hansson om tredje pris. Bästa hemmainsatsen svarade dock lättviktarna för, och speciellt Åke Larsson vann publikens bevågenhet. För kvällens snabbaste fallseger fick han ett av Gamla SI-Kamrater skänkt extrapris, men han kunde lika gärna fått det som belöning bästa SI-prestation över huvud taget, trots att han fick kamraten B. I. Johansson före sig i prislistan.

MATCHERNA

Bantam: Rolf Lager, Tidaholm—Lars Larsson, Skara, nacksving 6.35 min., Harry Berg, Skara—Gunnar Skoglund, LAS, slängkryss 3.07., L. Larsson—G. Skoglund överstörtning 11.00, R. Lager—Berg lindéna 57 sek., H. Berg—L. Larsson vippbrytning 1.48.

Lättvikt: Åke Larsson, Skara—Arne Karlsson, Tidaholm, smidjebälte 1.55, Allan David Johansson, Falköping—Lars Johansson, LAS, eget grepp 5.35, Bengt Inge Johansson, Skara—Arne Karlsson smidjebälte 3.12, Åke Larsson—Lars Johansson slängkryss 25 sek., A. D. Johansson—B. I. Johansson kravattgrepp 8.20, A. D. Johansson—Åke Larsson arbete 3—0, B. I. Johansson—Åke Larsson slängkryss 28 sek.

Mellanvikt: Erik Strömberg, LAS—John Hansson, Karlsborg, höftsving 35 sek., Rolf Wahlström, LAS—Åke Andersson, Skara, överstörtning, omkoppl. till nacksving 3.23, E. Strömberg—Åke Andersson nacksving 8.30, R. Wahlström—John Hansson krysstag och nedpressad brygga 4.03, R. Wahlström—E. Strömberg smidjebälte 2.10.

Prislista: Bantam: 1) Rolf Lager, Tidaholm, 2) Harry Berg, Skara, 3) Lars Larsson, Skara.

Lättvikt: 1) Allan David Johansson, Falköping, 2) Bengt Inge Johansson, Skara, 3) Åke Larsson, Skara.

Mellanvikt: 1) Rolf Wahlström, LAS, 2) Erik Strömberg, LAS, 3) Johan Hansson, Karlsborg.

S—a.

Fotbollsdomarna skall klassifieras

Västergötlands fotbollsdomareklubb hade på söndagen sitt årsmöte på Stora Hotellet i Vara, då inte mindre än ett 70-tal domare var närvarande. Till ordförande omvaldes Ernst Larsson, Töreboda, till sekr. Karl-Axel Rosander, Skövde, och till kassör Åke Lindgren, Borås. Kvarstående i styrelsen är Sven Prütz, Skara (v. ordf.), samt Olof Wennergren, Borås (klubbmästare). Le-

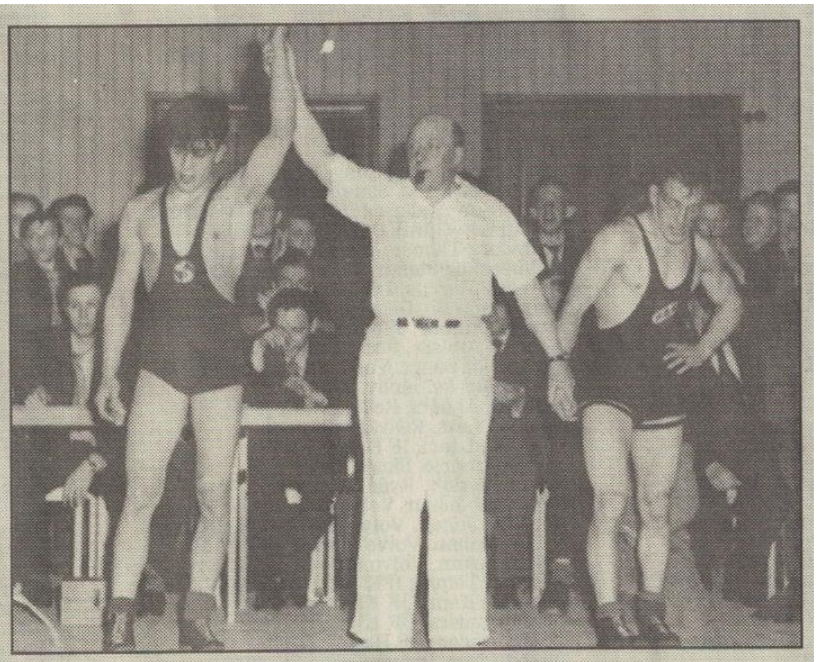

▶ ***SI-Nylöse 1954.*** *Domare Anders Granath höjer handen på segraren Bengt-Inge Johansson. Speaker Erik Söderlund, funktionärer Evert Andersson, Erik Eriksson. I bakgrunden Bengt Nordström.*

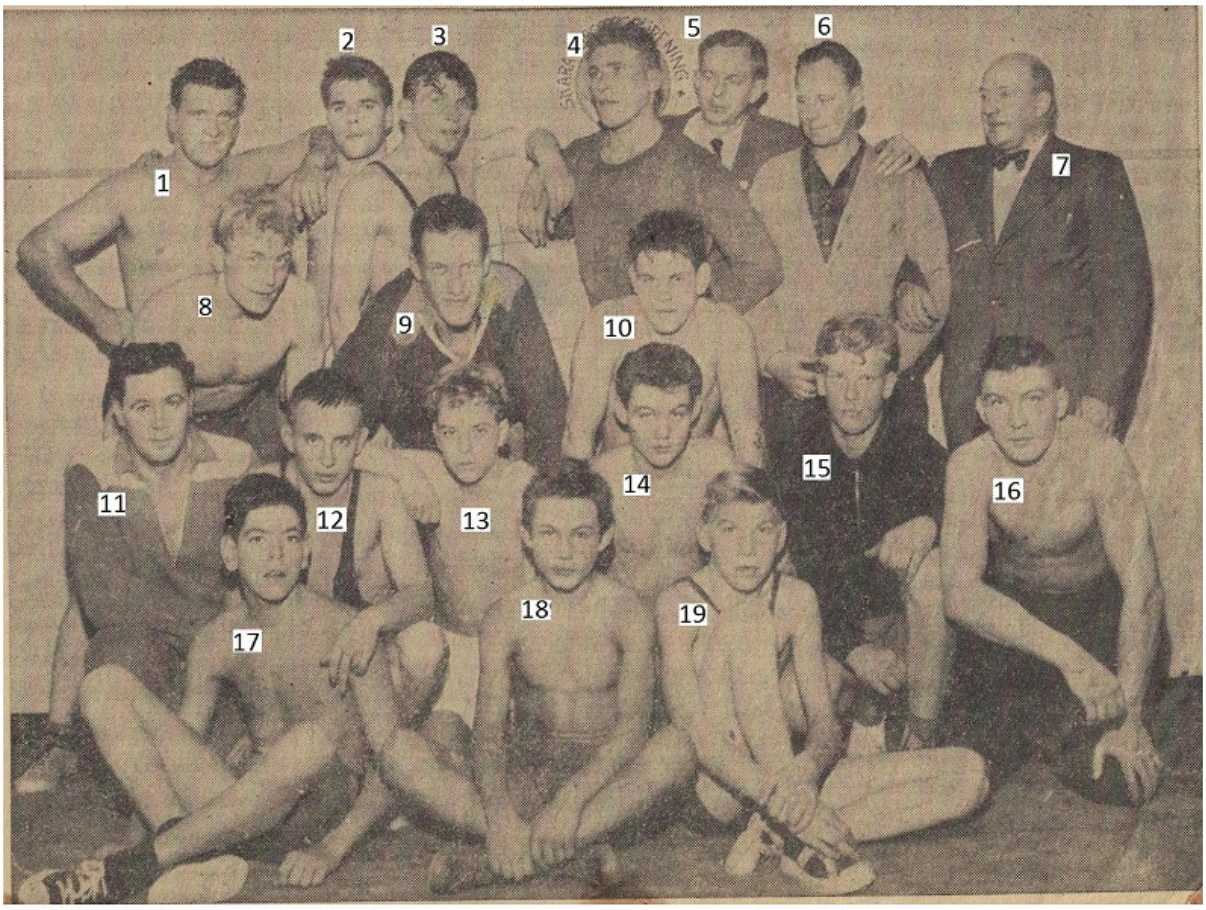

Träning SI-brottning i källaren på Kaplansgatan 2 i Skara. 1) Elof Brodén, 2) Arne Karlsson, 3) Bengt-Inge Johansson, 4) Gösta Träff, 5) Nils "Nesken" Johansson, 6) Gunnar Wilsson, 7) Anders Granath, 8) Åke "Spira" Larsson, 9) Göte Mollstedt, 10) Lennart Ahl, 11) Evert "Pajen" Andersson, 12) Karl-Axel Petersson, 13) Jan-Erik Granath, 14) Lars "Lacko" Svensson, 15) okänd, 16) Nils Ahlström, 17) Lars Ahl, 18) Bengt "Kanin" Svensson, 19) Bror Ekblad. Bilden från 1955-56.

L. Edet kommer med 41-årig brottare till Skara på söndag

På söndag eftermiddag blir det brottning på Teaterhuset i Skara. Det är Lilla Edet som kommer på besök, och dessa grabbar har inte tidigare tävlat i Skara. Lilla Edet är inte med i någon serie men man har kommit fram starkt på sistone, och klubben är på stadig frammarsch.

Den mest namnkunnige brottaren är fjäderviktaren K. E. Holm, som med sina 41 år ännu tillhör toppen. Han har medverkat i åtskilliga SM och blev vid senaste stora DM fyra i sin klass. Holms match mot SI:s Lennart Ahl har förutsättningar att bli trevlig.

De mest lovande brottarna har annars gästerna i welterviktaren Stig Aronsson och i mellanviktaren Per Benjaminsson. Båda är starka grabbar som kan sina saker, och det är troligt att både Bengt Inge Johansson, Ake "Spira" Larsson och Gösta Träff i mellanvikt får göra sitt yttersta för att betvinga dem. Om det nu lyckas?

I de båda tyngsta klasserna blir det inte några matcher. Möjligen kommer Lilla Edets mellanviktare John Rågerdahl att gå mot Elof Brodén.

Laguppställningarna: Lilla Edet: Fugvikt: Tore Abrahamsson; bantamvikt: Kay Abrahamsson, Pär Carlsson; fjädervikt: K. E. Holm, Sven Norberg; lättvikt: Allan Andersson, Lars Andersson; weltervikt: Stig Aronsson, Alvar Andersson; mellanvikt: John Rågerdahl, Per Benjaminsson.

Skara IF: Flugvikt: Lars Svensson, Lennart Johansson; bantamvikt: Karl Axel Pettersson, Svalberg; fjädervikt: Lennart Ahl, Tore Larsson; lättv.: Tage Westermark; weltervikt: Bengt Inge Johansson, Åke Larsson; mellanvikt: Gösta Träff, Ake Andersson.

Bengt Inge Johansson (överst) och Ake "Spira" Larsson får det jobbigt mot Lilla Edet i brottning på söndag. Gästerna har nämligen ett par starka welterviktare, och särskilt Stig Aronsson är en farlig herre. Får se om de båda SI-arna klarar honom?

Urklipp från slutet av 1955.

3 nov 1955

Text: BOB
Bilder: POL

Kungsbacka. Förutom arrangörsklubben deltar Skara, Amål och Trollhättan B.

Den 27 nov. blir det en svår bortamatch i serien mot Viken, som söndagen efter, den 4 dec. alltså, kommer på returbesök till Skara. Samma söndag, den 4 dec. kommer också Robert Oksa till Skara, där han stannar även den 5 och 6. Det blir dessa dagar en träningskurs i stan för distriktets bästa brottare. Ett välkommet inslag!

Den 11 dec. blir det bortamatch mot Falköping i serien och den 18 dec. blir det inofficiellt mästerskap i fri stil för Västergötland. Det gäller för juniorer, och tävlingarna går i Vänersborg.

Någon dag före jul kommer Jönköpings brottarklubb till Skara för en klubbmatch. Någon definitiv matchdag är dock ännu inte fastställd.

Det nya året inleds vad det gäller brottningen den 8 jan., då Tidaholms ABK kommer hit för seriematch, för övrigt den sista i serien. Den 14 och 15 jan. blir det sedan DM i grekisk romersk stil för juniorer i Borås.

Den 21 jan. arrangeras en fyrdistriktsmatch mellan Skåne-Göteborg-Småland-Västergötland, Klasserna delas upp på olika orter, men ännu är inget närmare bestämt om detta.

4 febr. arrangeras en länsmatch mellan Skaraborgs och Älvsborgs län och tänkta brottararenor är Grästorp och Dalsjöfors.

12 febr. blir det juniorlandskapsmatch mellan Västergötland och Småland, och ev. platser är Tidaholm och Skene. Den 3 mars slutligen går senior-DM i grekisk romersk stil. Platsen är ännu inte bestämd.

Som syns ett digert program som fordrar noggranna förberedelser.

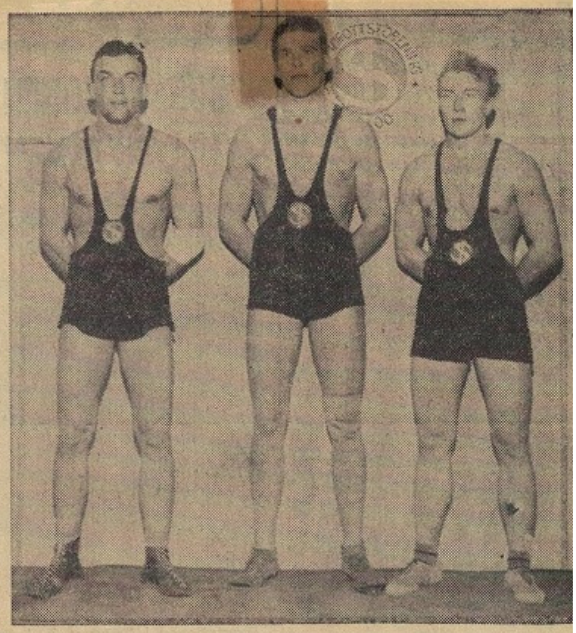

Dessa brottare åker nu till Stockholm och junior-SM. Det är fr. v. Bengt Inge Johansson, Gösta Träff och Ake Larsson. Fjärde man vid JSM, Lasse Svalberg, var förhindrad att träna i tisdags.

1955-11-03

Robert Oksa kommer till sta'n tre dagar i december månad

— Så tar vi språngmarsch runt mattan, upp med knäna, spurta . . . ner i brygga rulla på nacken, ta i bara . . .!

Man ser inga svettpärlor på de smidiga och vältränade kropparna. Bara lite flåsande hörs. Brottningstränaren Evert Andersson kör ganska hårt med sina adepter, som denna kväll går upp till ett 25-tal.

Fotografen och undertecknad har promenerat upp till Skarabostäder, där vi i en källarlokal (alldeles för liten!) finner nästan varenda skarabrottare i full aktion. Många stora uppgifter väntar grabbarna, som måste förbereda sig ordentligt. Och gör det!

Enligt lagledaren Nils Johansson har intresset för brottning inte något är tidigare varit så stort som just nu. Brottarlokalens utrymme tänjs ut till bristningsgränsen, och detta är egentligen det enda riktiga krux man har inom brottarkretsar i stan för närvarande. Ty lokalen är alldeles för liten. Man är väl medveten om det. Ledningen försöker med all kraft att skaffa sig en ny och större lokal.

Den nuvarande lokalen är bra på många sätt. Den är varm och skön, och inte någon brottare har råkat ut för bölder eller liknande därnere. Ett litet trevligt kontor är också inrett i källarlokalen, som står till förfogande hela dagarna. Är några grabbar förhindrade att träna på kvällarna kan de stöka undan detta på dagen, när som helst.

Det finns alltså fördelar, och man längtar inte tillbaka till det kalla Teaterhuset. Men trots att man har det relativt bra, förstår man att det inte går i längden. Det kan knappast bli den rätta, effektiva träningen "när man är så många om så lite".

Därför tänker man de närmaste dagarna gå in med en skrivelse till en byggmästare i sta'n, och på den vägen försöka lösa det brännande problemet.

Den kväll vi var nere och såg på träningen var Evert Andersson ledare. Även Harry Bergh och Lasse Svalberg tjänstgör som tränare, den senare i fri stil, som ju ingår i serien.

BROTTNINGSSERIEN AV ONDO!

På tal om serien är man inte precis överförtjust i den. Den låser fast brottningen, och det bästa hade naturligtvis varit att man dragit sig ur den, som LAS gjort. Men å andra sidan vill man ha ett fastställt matchprogram, så att grabbarna är försäkrade matcher.

Det kan bli lite bekymmersamt att ordna klubbmatcher utom serien. Men till ett annat år är det möjligt att man lämnar seriebrottningen, som knappast utvecklar brottaren.

Något problem med återväxten inom SI-gardet i brottning tycks inte finnas. Många nya pojkar sluter upp till de äldre, och det intresse de flesta av dom visar ger goda löften för framtiden.

ETT DIGERT MATCHPROGRAM

Hur ser då matchprogrammet för SI-brottarna ut? Jo, på fredag börjar junior-SM i Stockholm. Dit sänder Skara fyra man. Det är som tidigare nämnts bantamviktaren Lasse Svalberg, welterviktarna Bengt Inge Johansson och Ake Larsson samt mellanviktaren Gösta Träff. Samtliga var och tränade i tisdags och fick speciella duvningar av Evert Andersson.

Enligt ledningen har Bengt Inge Johansson stora chanser till hygglig placering, eftersom Bengt Inge denna säsong är i sådant slag att han inte torde ha alltför många övermän i landet.

Skara kan med andra ord överraska i welterviktsklassen, där ju även Ake Larsson deltar. Ake är ju en friskus och brukar göra fina matcher i dylika tävlingar.

Han var för övrigt med i landskapslaget mot Halland och slog Rudolf Karlsson, Falkenberg med 3—0.

Med lite tur (ty det fordras i en tävling av denna kaliber!) kan de båda SI-brottarna gå långt i Stockholm.

Inte heller Lasse Svalberg och Gösta Träff behöver känna sig bortkomna i sällskapet, och kvartetten som SI skickar upp har möjligheter att hedra klubben genom fina placeringar.

På söndag har också SI match i Lilla Edet. Det är en vänskapsuppgörelse. Söndagen den 13 ds har Skara sedan hemmamatch i serien mot Falköpings ABK. Falköping fick ju rätt rejält med stryk av Viken från Amål, och SI bör kunna ta hem sin andra seger i gruppen.

Den 19 och 20 nov. går Fyrstadsbrottningarna, där ju Skara deltar i grupp 15, som går av stapeln i

Hjärntrusten inom brottningen i Skara är fyra man. Anders Granath är ordförande och rutinerad "brottarräv", Nils Johansson svarar för lagledarsysslan och är ibland domare, Evert Andersson tränar grabbarna och Georg Wilson är en man som gör mycket "i det tysta", han är klubbens sekreterare och fungerar ofta som domare.

SI-brottarna övertygade – Slog klart Uddevalla IS

Skarabrottarna överraskade mycket stort vid seriestarten i Uddevalla i går genom att slå Uddevalla IS med klara 11—5, den grekiska avdelningen slöt 6—2 och fristilen 5—3. Segern var mycket väl motiverad, då Skarabrottarna var de avgjort starkaste och hårdaste och visade Uddevallapubliken en mycket framåt och fin brottning. Trots den stora segern fick Skara lämna två walk overvinster, nämligen i bantamvikt, grekisk och fri stil.

Man kan säga att samtliga SI-brottare överraskade, men det som kanske gjorde det starkaste intrycket var nyförvärvet från Kiruna, Benny Karlsson, som visade en enorm styrka och seghet. Hans båda segrar slår faktiskt mycket högt, om man betänker att motståndaren Pär Gillskog tillhör en av Uddevallas bättre brottare.

En stark prestation gjorde också Lars Svensson i flugvikt, som vann sina båda matcher på fall, den första efter 1.45 min. och den andra efter 1.10. De gamla beprövade herrarna Bengt Inge Johansson och Åke Larsson satte ingen plump i protokollet utan vann båda klara vinster.

Även de tyngre herrarna Gösta Träff och Elof Brodén gjorde vad på dem ankom, och särskilt Gösta Träff visade sig vara en både bra och stark man i laget.

Uddevalla uppvisade ett mera ojämnt lag med tre finska nyförvärv, vilka visade god brottning, men inte hade kondition tillräckligt. Något som Skarabrottarna tydligt visade. Segern var välförtjänt och följs säkerligen av flera i serien.

Mattdomare inför omkring 200 personer var Evert Johansson, Vänersborg.

RESULTAT:

Grekisk romersk:

Flugvikt: Lars Svensson, S.—Ingemar Karlsson, U., nacksving 1.45.

Bantam: W. o. för Uddevalla.

Fjädervikt: Urho Waliaho,, U.—Lasse Svalberg, S., parad 50 sek.

Lättvikt: Kenny Karlsson, S.—Pär Gillskog, U., nedpressad brygga 9.35.

Weltervikt: Bengt Inge Johansson, S.—Herki, U., parad 3.55.

Mellanvikt: Åke Larsson, S.—Kurt Ögren, U., 3—0.

Lätt tungvikt: Gösta Träff, S. Gert Olsson, U., 3—0.

Tungvikt: Elof Brodén, S.—Åke Johansson, U., fall 3.10.

Fri stil:

Flugvikt: Lars Svensson, S.—Ingemar Karlsson, U., nacksving 1.10.

Bantamvikt: W.o. för Uddevalla.

Fjädervikt: Lasse Svalberg, S.—Urho Waliaho, U., 3—0.

Lättvikt: Kenny Karlsson, S.—Pär Gillskog, U., halvnelson 7.10.

Weltervikt: Bengt Inge Johansson, S.—Hemmo Tammi, U., halvnelson, 4.50.

Mellanvikt: Åke Larsson, S.—Kurt Ögren, U., nacksving, 1.30.

Lätt tungvikt: Gert Olsson, U.—Gösta Träff, S., 2—1.

Tungvikt: Åke Johansson, U.—Elof Brodén, S., 3—0.

1956

Sju glada klassvinnare!

Dessa grabbar tog "hem det" vid juniorbrottningarna i Skara i går. Från höger räknat: Stig Gustafsson, Trollhättan, (flugvikt), Lars Svensson, Skara, (bantam), Lasse Svalberg, Skara, (fjäder), Ove Sköld, Lidköping, (lättvikt), Sten Bengtsson, Trollhättan, (welter), Arne Karlsson, Skara, (mellanvikt) och Göte Mollstedt, Skara, (lätt tungvikt).

Skara Idrottsförening och Västergötlands Annonsblads juniorbrottningar 1956 03 12

1956-10-21

ROTTARNA ÖVERRASKADE

Borås AK slogs tillbaka med 7—1

av prestationerna vid säsongens första brottningar i Skara är Skara på god väg att trimma ihop en nde uppsättning brottare. I läroverkets gymnastiksal fick Borås AK finna sig i ett nederlag på n enkelmatch i grekisk-romersk. Då Borås i seriebrottningen ligger ett steg över Skara, i div. II, resultat anses som dels mycket överraskande, dels mycket smickrande för SI:s trevliga garde. Men smickrande var väl själva slutfacit eftersom BAK saknade några av sina bästa mannar, bl. a. Pelle h Åke Österberg.

ongen nye lätt- Karlsson fr. Ki- vederhäftigt in- lberg, den andre SI-åttan, skött- t. Dagens bästa lkväl Bengt In- ch Borås AK:s för. Den sist- ende förlorande visade prov på och optimistiska all kanske inte på flugviktaren som gick upp i rl-Axel Petters- var det nog li- hänseendet hela igenom. Skara- le friskare och nades viljan att ntiativ inne på

notades inte all- gsmatchen mot h tunnare Stig n på fall efter oluta men inte t utförda kast-

K.-A. Petters- n i bantam blev men bökig hi- nn sedan båda r passivitet och för oren brott- alltså.

behärskade al- i nästa match. gdomare skulle protokollen för Svalbergs klara görandet.

n gjorde en under de nära match mot Per Ett fint kryss- bli Lindströms gående. Sedan kådarna med n ett nytt per- de slut på hela de Skara med en.

för någon om- let inte när an- ardades till de na Bengt Inge Larsson. Den tch, som vara- resulterade i en ger, är nämnd. den sjätte ra- m att kasta

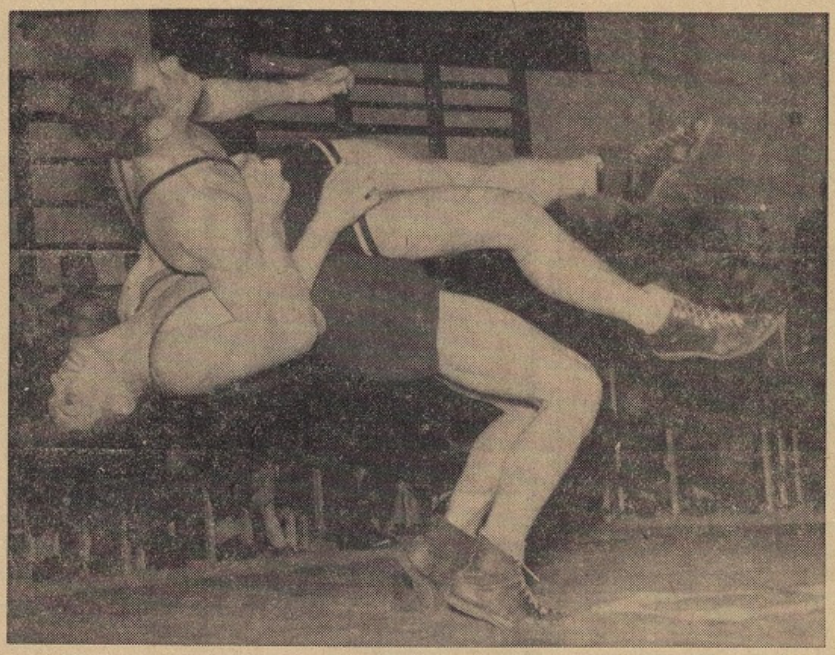

Bengt Inge Johansson är fortfarande ett av essen i Skara IF:s brottargäng. I går hade han i Borås AK:s Stig Johansson en både skicklig och brottningsvillig motståndare, som emellertid fick vara med om fler luftfärder än den som bilden visar. SI-brottaren fick dock nöja sig med en stabil arbetsseger.

Jean Magnusson sedan båda arbetat länge och väl utan att åstadkomma några poänggivande saker.

Gösta Träff gjorde vad han kunde för att hindra gästernas första matchvinst, men rutinerade Sture Moberg lät inte beveka sig. Mobergs arbetsseger var klar men inte alltför överväldigande.

Den större rutinen blev också avgörande i slutmatchen i tungvikt. Elof Brodén hade inte några större besvär med Åke Båving, som gav sig rätt snart.

Borås AK revanscherade sig en smula genom att vinna två av de tre efterföljande extramatcherna.

Matchledare var Folke Bäckdahl, Lidköping, som ledigt gick i land med sin uppgift, och hela domarkollegiet var enigt om det allra mesta. Några egentliga problem behövde inte heller dessa funktionärer sysselsätta sig med.

Matchprotokoll: Flugvikt: Lars Svensson, S—Stig Lindberg, B, nacksving 7,00. Bantamvikt: K.-A. Pettersson, S—Kent Karlsson, B, arbete 3—0. Fjädervikt: Lars Svalberg, S—Nils Magnusson, B, nacksving, 6,00. Lättvikt: Kenny Karlsson, S—Per Lindström, B, krysstag, 3,44. Weltervikt: B.-I. Johansson, S—Stig Johansson, B, arbete, 3—0. Mellanvikt: Åke Larsson, S—Jean Eliasson, B, nacksving, 11,40. Lätt tungvikt: Sture Moberg, B—Gästa Träff, S, arbete 3—0. Tungvikt: Elof Brodén, S—Åke Båving, B, armdrag, 3.40.

Klubbmatchen: Skara IF—Borås AK 7—1.

Extramtcher: Per Lindström, B —L. Magnusson, S, nacksving,30 sek. A. Karlsson, S—Robin Claesson, B, arbete 3—0. Sture Moberg, B—Göte Mollstedt, S, smidjebälte, 2.30.

S—a.

Funktionärer

1945-08-16

Sven Prütz dömer allsvenskt

Sven Prütz, Skara, som länge räknats till Västergötlands bästa fotbollsdomare, kommer att få sitt allsvenska elddop den 1 september, då han utsetts att döma matchen Gais—Örebro på Ullevi. Han är den förste Skaradomare, som begåvats med ett dylikt förtroende.

1947-09-17

Sven Prütz dömer Halmstad—GAIS.

Skaradomaren Sven Prütz har utsetts att döma söndagens allsvenska uppgörelse mellan Halmstads BK och GAIS i Halmstad. Samma dag skipar J. Haakon, Skövde, rättvisa mellan Örgryte och Kalmar FF i div. II sydvästra, och B. Fransson, Tidan, dömer matchen Viken—Viking i div. III västra. Söndagen därpå — den 28 alltså — har Sven Nyman, Skara, fått på sin lott att sköta domarskapet mellan Viken och Munkfors.

Skara fotbollsdomarklubb *efter matchen mot kollegorna från Lidköping i början av 50-talet. Överst från vänster: Sigvard Lundberg, Karl Ivar Prytz, Erland Johansson, Olle Zetterman, Arne Berglund, Evald Björk, Allan Andersson, Sten Ehn. Nedre raden från vänster: Curt Liedberg, Axel Sundén och Gösta Prytz.*

SI-debut i ishockey

Ett debuterande ishockeylag från Skara IF reser i kväll till Lidköping för att lära sig de första grunderna av spelet. Ett lag från Sjödalen har lovat stå till tjänst med lärdomarna. Huruvida Skaraborna tar med sig kulram, som man på visst håll påstår, har inte stått att få bekräftat.

Skara representeras av följande mannar: Bengt Johansson, Rune Granath, Bengt Zetterblad, Alf Hassel, Heino Svensson, Stig Sylvén, Erik Häggmark, Rune Magnusson, K. E. Johansson, Gösta Johansson, Erik Andersson, Vales Karlsson, Ake Larsson, P. E. Erlandsson, Artur Lindström, Tor Lindkvist.

1951-03-19

1950-11-08

Ingen ishockey i Skara

Det har i flera sammanhang varit på tal att introducera ishockeyn i Skara, men det har stannat vid funderingarna. När nu vintern stundar har frågan ånyo blivit aktuell, men inte heller denna gång blir det pucka av. IF och IFK som nämnts som förespråkare deklarerar nämligen, att det f. n. inte finns förutsättningar för sporten.

Hos IF klargör bandysekr. Alf Hassel varför man på den fronten säger nej och det är först och främst för att det inte finns någon lämplig plats att spola upp en bana på, men också av den orsaken att det kostar många sekiner att skaffa utrustning till spelarna. Skulle det emellertid yppa sig möjligheter till en arena och vi skulle få gott om pengar i kassan, ja, då ställs det hela i en annan dager. Intresset kan vi inte klaga på, slöt vår sagesman.

IFK-ordföranden Ake Andersson är inne på samma linje som Hassel och hans ord föll när vi talade om saken.

— En dyrbar historia att ge sig in på, men ordnar Idrottsfrämjandet eller staden en plätt åt oss att leka på, ja, då är det inte omöjligt att vi slår till. Men som det ligger till nu har vi skrinlagt planerna på att börja kringa med pucken.

▶ ***SI:s första hockeylag*** *1952. Stående från vänster: Tor Lindqvist, T Dietz, Kirre Andersson, Thore Svensson, Heino Svensson, Olof Karlsson. Knästående från vänster: Rolf Bergsten, Ulf Boelius, Rune Granath, K-E Johansson, Alf Håkansson och Sten Widman.*

1952-02-15

Holländsk landslagsman i Skaras ishockeylag

Mycket livligt har det varit i veckan på "Moppes" och "Teddes" ishockeybana vid gamla tegelbruket. På lördag blir det ännu livligare, både på och omkring isparketten. Sjödalens IK från Lidköping skickar hit ett lag, som tillsammans med ett SI-lag skall inviga banan och introducera spelet i Skara. Många hoppas att försöket skall slå så väl ut, att man sedan kan tala om någonting verkligt betydelsefullt i Skaras idrottshistoria.

I Skaras lag medverkar holländaren Dietz, som någon månad vistas här som praktikant. Han har spelat i Hollands landslag och var bl. a. med i världsmästerskapstävlingarna i London 1949. Dietz skall spela back med Sten Widman som partner, och målet vaktas av Rune Granath. I övrigt är laget inte komponerat, men man räknar med att ta i anspråk följande spelare: Heino Svensson, Eric Andersson, Kurt Andersson, Alf Håkansson, Ulf Boëthius, Tor Lindkvist, Nils-Erik Nilsson och Tore Svensson.

Skaraspelarna får reda sig med den utrustning som de själva har eller eljest finns till hands, men de som går i bräschen för det för Skaraborna nya spelet hoppas att de snart nog skall bli i stånd att skaffa fram grejor av det slag som brukas.

Färgklicken

ISHOCKEY: 1952-11.21

Skara spelar i norra gruppen

Ishockeyförbundets landvinningar på våra breddgrader är mycket glädjande för Västgötaförbundet, som noterat en stark uppgång för Skaraborgs län i samband med registreringen av anmälningar till seriespel och DM. I div. III västra har distriktet fyra representanter, nämligen IFK Trollhättan, IFK Vänersborg, Mariestads CK och IFK Hjo, och 15 föreningar har anmält sig till deltagande i div. IV.

Detta betyder en rätt kraftig utbyggnad av seriesystemet och har, som vi tidigare kunnat omtala, lett till en serieindelning av Västgötaserien i tre grupper om fem lag i varje. Även upngdomsishockeyn skall uppmuntras — nog så viktigt — och man skall försöka få till stånd en ungdomsserie. Fyra skollag från Skaraborgs län finns redan anmälda.

Norra, Södra och östra blir beteckningarna på Västgötaseriens tre grupper och i de två förstnämnda blandas Älvsborgs- och Skaraborgslag. Som synes av nedanstående har debuterande Skara IF hamnat i en grupp, där kollegerna säkert är kapabla att lära bort en del.

Norra Västgötaserien: Vnersborgs IF, Gripen, Sjödalen, Sörhaga, Skara.

Södra Västgötaserien: Falköpings AIK, IFK Falköping, IFK Tidaholm, Norrby, Wendelsberg.

östra Västgtöaserien: Karlsborgs BK, Töreboda IK, Tibro AIK, Skövde AIK, IFK Skövde.

1952-12-24

Ishockey- och bandybanor klara i Skara till nyår

Om julklappar i form av redskap eller annan utrustning för vintersport i någon större utsträckning kan komma till användning under själva helgen är ovisst. I alla händelser blir det idrottsliga tävlingsprogrammet magert. Traditionellt är jularna inga större idrottshelger ens när förutsättningarna lovar det bästa. Med anspelning på två issportsanläggningar i vardande kan det sägas, att den idrottsentusiastiska ungdomen i Skara får hoppas på nyårsgåvor i stället för julklappar, och det har ytterligare bromsat vid uppgörandet av planerna för den närmaste tiden efter juldagarna.

Innan nästa nummer av denna tidning kommer ut i nästa vecka, skall en del i alla fall ha hänt, om vädrets makter inte sätter sig på tvären alldeles och om vissa optimistiska beräkningar håller för påfrestningar av även annat slag. På söndag invigs den nya skridskobanan vid Filipsdalsgatan med en bandymatch med Skara IF som ena parten och (troligen) Järpås bandylag som den andra. Beträffande ishockeybanan i Petersburgsskogen återstår några mycket väsentliga men inte särskilt tidskrävande detaljer, som man hoppas få avklarade före nyår. Programmet för invigningen har ännu inte utformats.

BORDTENNIS

Västra Västgötaserien: Torpåkra—Baltorp 2—6, Temapojk.—Hedared 5—5, Trollhättan—Gerdsken 6—3.

Essungaserien: Temapojk. D—Essunga B 6—1, Kyrkås B—Bello B 6—4, Fåglum B—Naum SK uppskj.

Essunga reservserie: Temapojk. E—Essunga C 5—5, Tumleberg B—Bello C 6—1, Fåglum C—Naum B uppskj.

ALLSVENSKA TENNISSERIEN

Div. I södra: Herrljunga—Halmstad 2—2, Uddevalla—Göteborgs LTK 0—4.

SKARA IF:s JUNIORLAG i ishockey vann Skaraborgs juniorserie grupp 2. Visserligen kunde inte serien slutspelas på grund av issvårigheterna men eftersom SI-juniorerna ledde när serien avbröts betecknar vi dem som serievinnare. Bakre raden fr. v.: Jan Carlsson, Leif Stridh, Gunnar Nilsson, Jan Lindblom, Lennart Pettersson, Jan Fernell och lagledaren Kirre Andersson. Främre raden: Leif Svantesson, Leif Lindqvist, Mats Ljunggren, Bengt Andersson och Bengt Fredman.

SI-ishockey upphörde 1966, urklippet från slutet av 1950 eller början av 1960-talet.

Ett misstag när vi lade ner hockeyn!

— Vi gjorde ett misstag, säger C G öhrberg i Skara IF, när vi lade ner ishockeyn. Om vi satsat ett år till hade ishockeyn varit räddad i Skara!

I dag är ishockeyn ett sorgligt kapitel i Skara, eller rättare sagt — det är inget kapitel alls. Förra säsongen existerade inget A-lag, men väl flera pojklag, bl a spelade man med i GP-pucken. I år finns det ingenting alls.

— Ja, det är sorgligt, säger C G Öhrberg, men det är bara att konstatera faktum. Det finns dräkter och utrustning, men det finns inget folk som vill hjälpa till. Förra året var 125 pojkar igång. I år får dom väl åka ut till Ardala eller Hangelösa. Och Star har fått våra bästa seniorspelare.

— Vi gjorde en taktisk miss när vi lade ner ishockeyn. Star, som då skulle ha flyttats ner i div V, höll sig kvar delvis på Skaras bekostnad i div IV, som då också utökades. Året efter — alltså då Skara hade dragit sig ur — var div IV-serien ganska lätt vilket kan ha haft som följd att Skara hade vunnit serien och gått upp i div III. Då hade ishockeyn räddats i Skara. Och då hade det kanske funnits konstfryst redan nu.

— Det saknas inte ishockeyintresse i Skara. Det är många som följer Inge Karlsson, P E Ovemyhr och Gunnar Nilsson i Star. Fjärde spelaren Jan Lindblom går skadad annars hade han haft en fin säsong framför sig.

Det är alltså så mörkt som det kan vara på ishockeyfronten i Skara. Och dessvärre så skönjes inte den allra minsta ljusning.

BAAL

Misstag när ishockeyn lades ner. Från 1968-01-11.

Skara Tidning
1944-09-08

50 år

"Arta" Anderson.

50 år fyller den 11 sept. den kände industrimannen, dir. Arthur "Arta" Anderson, Borås. Han är född i Skara, där han avlade studentexamen år 1913. Efter att ha studerat vid Göteborgs Handelsinstitut knöts han till Rydboholms A.-B. Men "Arta" Anderson ville ut och studera, och som 24-åring stack han över till USA för att praktisera textil. Han studerade bomull i Philadelphia och anställdes senare av Svenska Handelskammaren i Newyork. Då kammaren 1919 skulle upprätta ett avdelningskontor i Chicago fick Arta Anderson förtroendet att öppna detta. Han klarade det för en 25-åring onekligen mycket ansvarsfulla uppdraget alldeles briljant, och de erfarenheter han samlade under det närmaste året blev honom till stort gagn, sedan han återvänt till Sverige för att tillträda befattningen som försäljningschef vid A.-B. Merinos i Borås. Då Kilsundskoncernen bildades för ett 15-tal år sedan fick A. sitt arbete förlagt både till Merinos och Kilsund, och 1941 tillträdde han befattningen som chef för båda fabrikerna.

Som textilman har Arta Anderson haft en del förtroendeuppdrag. Han har suttit i textilrådets efterkrigskommitté, anlitats som sakkunnig i Industrikommissionens textilavdelning och 1942 kallades han att som sakkunnig i textilfacket biträda vid handelsöverläggningarna mellan Sverige och Italien. Han har under årliga utlandsresor förvärvat stor erfarenhet inom sin bransch.

Men Arta Anderson har inte bara vunnit rykte som duktig industriman; han har även som aktiv idrottsman, som idrottsorganisatör och som idrottsplatsbyggare gjort sig ett känt namn.

Den första idrottsförening, som Arta Andersson ägnade sina tjänster var pojkklubben Wasa i Skara. Han var med om att bilda klubben, inom vilken han blev ordförande. Senare kom A. att fungera som sekreterare i Skara Sportklubb och blev därpå ordförande i Skara Läroverks IF. Det var mest bollspel för Arta Andersons del under Skaratiden men i fortsättningen kom han att göra sig gällande som en friidrottsman av utmärkt klass efter dåtidens måttstock. Sina främsta insatser gjorde han som fem- och tiokampare. År 1917 blev han västgötamästare i tiokamp. Även i andra grenar har han tillhört Västergötlands rekordbrytare. Sedan några år sitter han som ordförande i IF Elfsborg.

Som idrottsplatsbyggare har Arta Anderson stadgat rykte. Då Skara gamla idrottsplats kom till för ett 35-tal år sedan, fungerade han som sekreterare i byggnadskommittén, och han hade motsvarande post i den kommitté, som byggde gamla idrottsplatsen i Borås, den s. k. Ramnavallen. Främst är hans namn dock knutet till skapandet av Ryavallen, som bekant en av vårt lands finaste idrottsanläggningar. Vid dess tillkomst fungerade han som ordförande i byggnadskommittén.

50-åringen kommer att fira högtidsdagen i födelsestaden och i hyllningskören komma säkert bl. a. flera minnesgoda idrottspojkbekanta från Skaratiden att instämma. Arta är en "idrottsgrabb" av rätta sorten och han har aldrig glömt sina kumpaner från pojkåren.

1945-07-01

Ny vaktmästare på Skaravallen

Erik Gustafsson efterträdes av Tedde Almgren.

Erik Gustafsson.

Med juni månad avgår hr Erik Gustafsson av åldersskäl från befattningen som vaktmästare å Skaravallen, en syssla som han med nit och intresse skött alltifrån Vallens tillkomst. Tidigare tjänstgjorde han som bekant också som vaktmästare å gamla idrottsplatsen. Hr G. kommer vid ett senare tillfälle att tilldelas en minnesgåva från Idrottsfrämjandet i Skara som erkänsla för trogen tjänst.

Till ny vaktmästare på Skaravallen från 1 juli har antagits en annan gammal idrottsveteran, hr Teodor Almgren.

*

Jaså, det är verkligen så dags, att Erik Gustafsson ska lägga upp. Han fyller 64 i juli, och arbetet på Vallen är väl lite för ansträngande för en så pass gammal oldboys. Erik har har lagt upp många idrottsgrenar förr, ty han har varit aktiv mer än de flesta och längre — vaktmästarsysslan var bara hans sista verksamhetsfält på det idrottsliga området. Erik Gustafsson har nära nog bott på våra idrottsplatser — Trekantsstadion först och Vallen sedan. Han har på ett speciellt sätt hört ihop med dem och med den idrottande ungdomen, som det förresten dröjde fasligt länge innan han själv lämnade. Nu ska han också lämna idrottsplatsen. Dock säkerligen bara som funktionär — om man får lov att använda det ordet för att beteckna hans dagliga syssla där. Som intresserad idrottsvän och åskådare kommer han dit igen. Han ska få en hedersgåva, den har han väl förtjänat. Han förtjänar ock ett ärligt och rejält tack — även från tidningsfolk som haft med idrott att göra — men han förtjänar något mer: En friplåt för livstid till Skaravallen!

Sten.

BRA idrottspojkar

2.

Oftast får Erik Magnusson, fotbollsspelare i Skara IF, friidrottare och handbollsspelare i Skara GK, hålla till godo med smeknamnet "Dillinger". Detta är emellertid det enda han har gemensamt med den store gangsterhövdingen. — Skaras "Dillinger" är en ståtlig och snygg karl, och någon rövarmentalitet har han näppeligen visat vare sig på eller utanför idrottsbanan. Det fina med Erik Magnusson är hans mångsidighet. Han är som gjord för idrott. Det finns heller inte mycket på detta område som han inte prövat på. På handbollsbanan är han alltid en centralfigur, på fotbollsplanen oftast och vid friidrottstävlingar inte så sällan. Hans utomordentliga fysiska förutsättningar för allt vad idrott heter har en givmild natur haft vänligheten para ihop med den inre egenskap som finnarna så uttrycksfullt kallar sisu, och resultatet har blivit förträffligt.

"Dillinger" hör till de där pojkarna som växt upp tillsammans med en boll. Mer än tolv almanacksårgångar hade han inte hunnit samla till biblioteket, förrän han ansågs mogen för sitt första framträdande i SI:s juniorlag. I A-laget debuterade han på hösten 1939 vid 16 års ålder — Skara hörde på den tiden hemma i division II! Bland annat var han med om att klå förra serie-segrarna, Billingsfors, med 2—0 på Dalslandslagets egen mark. Då var han bara reserv, men från och med 1940 har han varit bofast i representationslaget. Och det är knappast hans fel, att det sedermera begynte braka utför med gamla SI. Naturligtvis har "Dillinger" lika litet som någon annan bollspelare kunnat hålla sig i högform jämt, men man har å andra sidan det intrycket, att han alltid försöker göra sitt bästa, alltid vill någonting, aldrig ger tapt. Det är bra det! På sistone har "Dillinger" spelat center och gjort många mål, inte minst tack vare sin snabbhet och framfusighet. Annars har han faktiskt uppträtt på alla platser i laget utom målvaktens; oftast har han rivit ifrån sig på halvbacken eller skenat iväg som vänsterytter. Och målvakt har han agerat i B-laget, så inte heller den sysslan är honom alldeles främmande.

Det nämndes om "Dillingers" snabbhet. Bästa tillfällena att visa den har han på 100-metersbanan, där han inte ofta behöver se konkurrenterna på ryggen. Med resultatet 11,4 blev han Skaramästare i fjol, och 53,9 gav honom samma titel på 400 meter. I sommar har han lagt sig till med tre mästerskap i Skarakretsen, och härom dagen satte han två klubbrekord: 24,9 på 200 och 63,9 på 400 meter häck. Det hör till saken, att detta var hans livs första häcklopp och att det var tillkommet mera för att han skulle få känna sig för på distansen lite smått än för att han skulle slå rekord. Neråt 60 beräknar han komma, innan sommaren är slut — kanske redan nästa gång han försöker? "Dillinger" är också hoppare. I längd har han skuttat 6,42, i tresteg 12,67 — det är klubbrekord — och i höjd 1,65.

ERIK MAGNUSSON,
Skara IF och Skara GK.

Träning i friidrott är för Erik Magnusson någonting obekant — han trännar aldrig! Det behövs knappast sägas mer, för att påståendet härovan om hans naturliga förutsättningar ska vara tillfredsställande verifierat.

Den idrottsgren "Dillinger" tycker är roligast är dock handbollen. Det snabba, växlingsrika spelet på ett trägolv är precis i hans smak. Även som handbollsspelare började han i SI, men sedan denna förening slutat med handbollen, har han representerat Skara GK. Och han har gjort det med den äran. Ingen torde opponera sig emot, att han betecknas som lagets stöttepelare. Det är han, vare sig han uppenbarar sig som back, centerhalv eller center. I SGK:s handbollslag har han medverkat under klubbens sejourer i div. II och III, och i våras kom han på tredje plats i skytteligan för andra divisionens Västgötaserie.

Nu går Erik Magnusson in för att bli förste innehavaren av denna tidnings medalj för bästa prestation av Skaraidrottsmän under året. Denna utmärkelse debuterar som bekant i år, och nog har "Dillinger" stora utsikter! Han känner emellertid på sig, att han till den ändan gör klokt i att försöka pressa ett Skararekord till och siktar då närmast på 400 meter häck.

När "Dillinger" inte spelar fotboll och handboll eller springer och hoppar, träffas han i Nordins ekiperingsaffär. Där sköter han jobbet som biträde, och som sådan är han givetvis även stöttepinne i Handelsanställdas korporationslag. Förutom idrotts- och affärstalanger besitter han en inte föraktlig förmåga som kuplettsångare och tillhör Skara Amatörklubbs framgångsrika revygarde.

Till sist: "Dillingers" högsta önskan är, att Skara IF åter ska komma upp i division II.

Sten.

1946-10-02

50 år.

Thor Sjöholm.

50 år fyller i morgon, torsdag, expeditionsföreståndaren Thor Sjöholm, Skara. Efter läroverksstudier praktiserade han på olika lantbruk i Västmanland och Skaraborgs län, bl. a. på St. Bjurum, och genomgick 1917—18 Skara lantmannaskola, där han också utbildades till kontrollassistent. Han deltog därefter i en av Skaraborgs läns hushållningssällskap anordnad täckdikningskurs och hade senare under ett par år anställning inom kalkindustrien. År 1924 kom han till Svalöfsbolagets nederlag i Skara, där han nu uppehåller befattningen som expeditionsföreståndare.

S. har sedan ungdomsåren varit livligt intresserad för idrott. Han var på sin tid en skicklig fotbollsspelare och deltog under flera år såsom halvback i Skara Idrottsförenings representationselva. Bl. a. var han år 1918 med om att bli Skaraborgsmästare i fotboll. Sedan han lagt upp fungerade han vid flera tillfällen som lagledare.

Som aktiv idrottsman ägnade han emellertid inte bara fotbollen sitt intresse. Han tillhörde länge stadens elit i terränglöpning och hann bl. a. lägga sig till med ett Skaramästerskap i grenen. Också i orientering gjorde han en uppmärksammad insats och erövrade flera vackra utmärkelser. F. ö. innehar han snart sagt alla de stipulationsmärken inom olika idrottsgrenar som står att få.

1946-11-15

50 år.

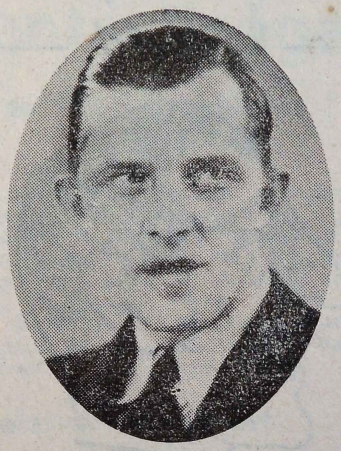

"GIGGE" LUNDQUIST.

50 år fyller i morgon, lördag, hr Helmer Lundquist, Borås. Jubilaren som är född i Svanskog blev Skarabo 1908 och studerade vid härvarande läroverk. Efter att ha gått volontär på denna tidnings redaktion blev han medarbetare i Tidning för Skaraborgs Län i Mareistad. År 1936 flyttade L. till Borås och övergick därmed till affärsbanan som korrespondent. Men den gamla kärleken sitter i. På lediga stunder arbetar han fortfarande som journalist.

Att Helmer Lundquist fyller de 50 är nog så riktigt om man får sätta tro till kyrkboken, men att ynglingen "Gigge" hunnit så långt förefaller mera obegripligt. Och när nu namnet "Gigge" är sagt, så spetsar hela Fotbollsskaraborg öronen. Han tillhörde nämligen Skara Idrottsförening som aktiv åren 1914—25 och var med i Moppe Röningbergs legendariska team som tog seriepoäng och pokaler en masse och till och med blev västgötamästare.

Vi saluterar den sympatiske 50-åringen.

Kudelka ringer och hälsar 1947-03-05

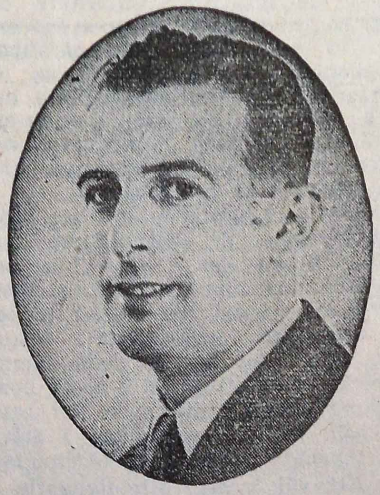

Vår gamle bekanting Richard Kudelka lät höra av sig nerifrån Västervik i söndags kväll. Det var närmast Lidköpingsbrottarnas besök i ostkuststaden som kom honom att ringa.

Han passade också på att tala om vad vi redan förut i korthet meddelat våra läsare, nämligen att hans Sverigesejour snart är slut. Den 10 i nästa månad lämnar han Västervik, och den 14 tar han flyget från Stockholm till sitt gamla kära Wien, varifrån han för snart åtta år sedan kom som flykting hit till Sverige och Skaratrakten. Den 1 maj börjar han sitt nya jobb vid de österrikiska statsjärnvägarna. Tränarverksamheten blir det slut med, men däremot släpper han inte kontakten med fotbollen — naturligtvis får man väl säga. Vid sidan om järnvägsjobbet kommer han nämligen att få sysselsättning i fotbollsförbundets kansli.

— Men jag kommer snart tillbaka till Sverige, säger Kudelka. Kanske blir det redan i juni tillsammans med Admira, som då far till Sverige för att bl. a. sparra mot landslaget. Admira är som bekant ett "järnvägslag", och det är möjligt att jag följer med hit. Blir det inte då, kommer jag i varje fall säkert i september med Austria.

I Sverige har Kudelka som sagt varit i närmare åtta år. Det var i juli 1939 han kom hit och hamnade i Skaratrakten, och efter bara en månad var han klar att börja sin tränarverksamhet i Skara IF. Här höll han som bekant på till 1941, och sedermera har han jobbat med Reimersholm i Stockholm samt i Jönköping och Västervik.

— Hälsa alla mina gamla vänner i Skara, bad Kudelka, och det uppdraget fullgöres härmed.

1957

"Tedde" 70 år

70 år fyller den 14 december Teodor "Tedde" Almgren, Skara. Han är född i Stockholm men han har sedan unga år varit bosatt i Skara.

Tedde Almgren är väl känd i idrottskretsar bl. a. som en hängiven friidrottsentusiast. Han har också själv med stor framgång uppträtt på idrottsbanorna. Tedde började som medeldistansare men övergick småningom till terränglöpning och 5 000 meter. Bland sina många meriter från den aktiva idrottstiden kan nämnas att han tre år i rad — 1912—14 — hemförde Skara Atlet- & Idrottssällskaps uppsatta vandringspris. Sista gången han deltog aktivt var 1933, då han vid Heimers jubileumsterräng placerade sig som trea i jubileumsklassen.

"Tedde" Almgren har på många sätt hjälpt Skara-idrottsmännens uppfostran som banläggare, träningsledare och ledare för SI:s ungdomsavdelning. Han har också varit ordförande i idrottssektionen och under en följd av år tjänstgjort som tävlingssekreterare. Dessutom har han bl. a. under många år varit kassör i Skara IF samt sekreterare och tävlingsledare i Skara Idrottsallians.

Under senare år har "Tedde" Almgren också ägnat sig åt tennis, som alltid legat honom varmt om hjärtat. Han har nedlagt ett stort arbete på Skaras nya tennisbanor och hållit dem i bästa möjliga trim,

Wilhelm Teodor Almgren
född 1887-12-14
död 1967-08-10

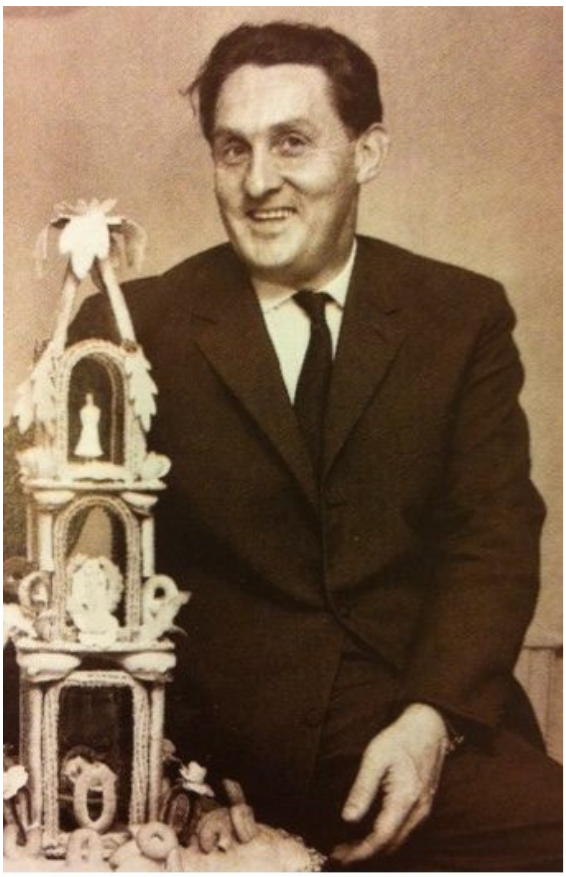

Harry "Nocke" Svantesson 1950-60 talet
legendarisk fotbollsspelare i Skara Idrottsförening.

1949-07-18

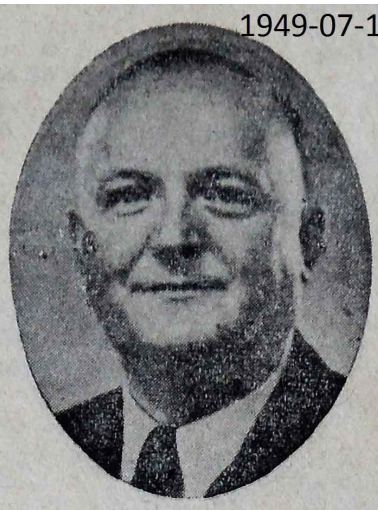

Iwar Nyström

60 år fyller på onsdag ingenjör Iwar Nyström, Skara. Han är född i Halmstad och genomgick efter läroverksstudier Eskilstuna tekniska skola, där han avlade ingenjörsexamen år 1910. Under den närmaste tioårsperioden var han knuten till Trollhätte kraftverk och kom 1922 i Skara stads tjänst som tekniskt biträde. Numera bekläder han befattningen som bitr. ingenjör på stadsingenjörskontoret.

Ing. N. har flitigt tagits i anspråk inom stadens kommunala liv. Stadsfullmäktige tillhör han som representant för socialdemokraterna sedan 1943. Han är ledamot i beredningsutskottet och valnämnden, 1:e suppl. i hälsovårdsnämnden, ledamot av styrelserna för Skara teater och Näsbadet samt ordförande i idrottshallskommittén. Tidigare var han bl. a. ledamot i styrelsen för Tekniska aftonskolan i Skara.

Inom Skara arbetarekommun satt han som ordförande under fyra år och var samtidigt suppleant i socialdemokratiska partidistriktets styrelse. Sedan många år är han revisor i Föreningen Folkets park.

60-åringen har med stort intresse ägnat sig åt schacksporten. Vid flera tillfällen har han tagit hem Skaramästerskapet och var på sin tid också med om att bli lagmästare inom Västgöta-Dals-Bohus schackförbund. Under tio år beklädde han posten som ordförande inom Skara Schacksällskap.

Idrotten har också haft en varm förespråkare i Iwar Nyström. Som ung var han aktiv fotbollspelare och ägnade sig även med stor framgång åt orientering och allmän idrott. Inom Skara Idrottsförening har han tillhört styrelsen samt friidrotts- och orienteringssektionerna. I många år var han intendent på Skaravallen och är sedan 15 år tillbaka revisor i Västergötlands Fotbollsförbund.

—o—

1952-06-20

50 år

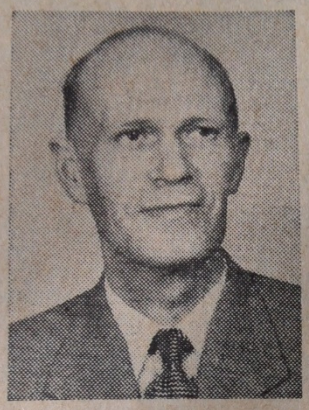

Georg Mårtensson.

50 år fyller midsommarafton stadsbokhållare Georg Mårtensson, Skara. Jubilaren är född i Hangelösa och avlade studentexamen vid Skara läroverk år 1922. Till Skara drätselkontor kom han 1926, och där blev han 1932 stadsbokhållare. M. är sedan två år kronoombud i Skara stads andra taxeringsdistrikt.

I idrottskretsar är Georg Mårtensson ett mycket känt namn. I ungdomen sysslade han en del med friidrott, men framför allt är det som ledare och funktionär han gjort betydelsefulla insatser inom såväl Skara IF som Västergötlands fotbollsförbund. I SI har han under halva sitt liv varit med i förenings- el. sektionsstyrelser. Ett 20-tal år har han suttit i föreningens styrelse, bl. a. som sekreterare och v. ordf., och sedan 1945 innehar han den maktpåliggande posten som huvudkassör med uppgift att hålla reda på hela kassakistan. Mest arbete har han ägnat fotbollssektionen, i vars styrelse han varit med under ett 15-tal år, bl. a. som sekreterare och kassör. SI:s fotbollslag har han alltså följt bättre än de flesta, och han har på nära håll fått vara med om och dela dess skiftande öden. I Västergötlands fotbollsförbunds styrelse har han haft säte och stämma sedan 1940. Speciellt ungdomsfotbollen har han under senare år ägnat ett mycket stort intresse såsom ordförande i förbundets ungdomskommitté.

En snabbintervju med 50-åringen utfaller så här:

Roligaste minnet: Folkextasen på Stora Torget den minnesvärda dag 1939, då SI slog Skogens IF med 3—1 i den avgörande kval-matchen i Borås och därmed tog steget upp i division II. Ack, vilken salig yra!

1952-06-20

50 år

Sven Högberg

50 år fyller på söndag köpman Sven Högberg, Skara. Han är född i Skara och började tidigt utbilda sig inom affärsbranschen i sin faders hosattningsaffär. År 1934 övertog han själv rörelsen, som under hans ledning stadigt utvecklats.

Sven Högberg är ett känt namn, inte bara inom stadens utan hela västgötadistriktets idrottskretsar. Under 1920-talet var han en av landets främsta kortdistanslöpare och har varit västgötamästare sammanlagt tio gånger, nio som senior och en gång som junior. 200 m. och 400 m. var hans specialdistanser, och dessutom var han en mycket framstående stafettlöpare. På 4×100 och 4×400 m. innehade han västgötarekordet tillsammans med klubbkamraterna Åke Ström, Erik Röningberg, Ewert Storm, Ivar Sundblad och Helge Björnberg. Under många år ända fram till på 40-talet höll han också Skararekordet på 100 m. på fina 11.1. Ännu som oldboys var han spänstig nog att lägga sig till med Skaramästerskapet i orientering.

Mindre känt (åtminstone av senare årgångar) är kanske att Sven Högberg också varit fotbollsspelare och som sådan representerat Skara IF i Västsvenska serien under dess första säsong. Han ådrog sig emellertid härvid en besvärlig knäskada, som längre fram tvingade honom att i förtid lämna löparbanan.

Inom Skara Idrottsförening tjänstgjorde han under en lång följd av år som sekreterare och var samtidigt också ledamot både i friidrotts- och fotbollssektionerna. Vid SI:s 40-årsjubileum tilldelades han för sina gagnande insatser föreningens förtjänstmedalj, och Västergötlands Idrottsförbunds och Västergötlands Fotbollförbund har också hedrat honom med sina förtjänstdiplom. Han innehar därjämte riksidrottsmärket i guld.

Som gammal SI:are deltar han flitigt i kamratföreningen GSIK:s verksamhet och har där beklätt både ordförande- och kassörsposterna.

50-åringen har också varit en aktiv tennisspelare och vid flera tillfällen i tävlingar representerat Skara Tennisklubb. Han har också ägnat sig åt bordtennis, och redan som 16-åring blev han DM-tvåa på cykel.

Sin kontakt med idrotten har Sven Högberg inte velat släppa sedan han nu kommit upp i oldboysåren, och särskilt är det golfspelet som på senare år vunnit hans intresse. Han är medlem av Billingens golfklubb och blev 1950 andra pristagare i klubbmästerskapet.

Jubilaren tillhör Västra Sveriges glas- och porslinshandlareförbund, Skara köpmannaförening, och Odd Fellowlogen Gunnar Wennerberg.

1952-02-15

Tråkigaste minnet: 1931 då SI var på fallrepet i Västgötaserien men klarade sig med ett nödrop. Det var ett pålitligt och mycket fotbollskunnigt gäng av västgötastudenter från Uppsala som räddade de röda färgerna den gången. (Året därpå vann SI Västgötaserien och gick upp i Västsvenskan igen).

Mest spännande: Kvalmatchen till allsvenskan mot Stattena på Skaravallen 1927. SI måste vinna men fick bara 2—2, sedan Moppe Röningberg prickat in två straffar. Min arbetskamrat och granne på Trekantsstadions enkla träbänk hade kommit dit med en förskräcklig tandvärk. Under matchen hade han inte tid att känna någonting, men efteråt började den igen. Det måste ha varit nervpirrande! Under div. II-sejouren kom spänningsmomenten tätt, och denna vårens persar har f. ö. heller inte varit att leka med.

1952-06-20

"Buttis" fyller 50

50 år fyller på fredag avsynaren vid Eccoverken Nils Evald Johansson, Klostergatan 12, Skara. Herr Johansson är infödd Skarabo.

För de idrottsintresserade är Nils Evald Johansson mest känd som "Buttis", högerytter i Skara IF:s representationslag i fotboll åren 1923—32. De som brukade kanta gamla Trekantsstadion har den flyfotade yttern och målskytten i mycket gott minne. På den tiden var "Buttis" också med i fotbollssektionen, och intresset för läderkulesporten har han självfallet inte tappat bort — han hör alltjämt till de trogna kring SI-arnas förehavanden på fotbollsplanen.

—o—

1952-10-01

Tillfredsställande: Att vi i regel haft skötsamma pojkar i laget. Det är alltid roligt när spelarna uppträder lika fint utanför som på fotbollsplanen, och alldeles särskilt gläder jag mig över att laget är ett gäng av kamrater. Så har det varit under det sista spelåret- och framgången har ju också blivit lön för välförhållandet. En av idrottens allra viktigaste uppgifter är att göra präktiga män av de unga pojkarna, och jag minns många exempel på att en liten syndare, som fått en nådachans, har tagit sig till vara och blivit en bra pojke och en god kamrat.

Fritt ur hjärtat: Idrotten skall inte tas alltför gravallvarligt och fanatiskt — den skall i första hand vara en lek och ett nöje. Merkantiliseringen är ett ont, som åtminstone i viss mån blivit nödvändigt. Men man får aldrig glömma att det idrottsliga måste vara huvudsaken inom idrottsrörelsen.

Intervjuarens reflektion: Georg Mårtensson ser inte ut som en 50-åring, men det beror väl mest på att han haft så mycket med idrottsungdom att göra. Må han fortsätta! Och grattis!

Sten.

—o—

Familjen Björnberg tidigt 50-tal: Sonen Sven Tage och fadern Helge. Modern Margareta och dottern Birgitta.

Spelare från SI A-lag i fotboll till v: Kurt Lundgren och till h: Per Svensson, slutet av 1950-talet.

FAMILJENYTT

1957-08-24

50 år

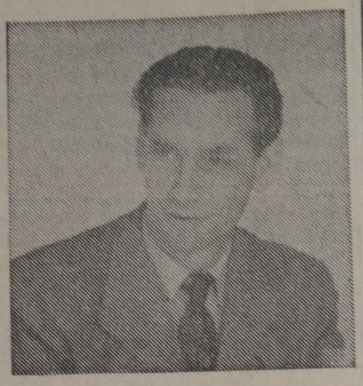

Kurt Andersson

50 år fyller den 24 augusti distriktschefen Kurt Andersson, Skara. Han är född i Jamestown, New York. Innan han fyllt fem år avled fadern, och modern, som tillhörde en gammal Skarasläkt, återvände till hemstaden, vilken lördagens jubilar alltsedan dess förblivit trogen. I ungdomen var han anställd vid Bryntessons skofabrik. År 1938 började han arbeta för Försäkringsbolaget Bore, blev 1940 inspektörsaspirant, 1941 fast anställd som inspektör och 1944 inspektör för hela Skaraborgs län. Sedan 1947 är han distriktschef för länet och sedan 1955 omfattar befattningen de sammanslagna företagen Bore-Brandförsäkringsverket. År 1955 tilldelades han Försäkringsbolaget Bores förtjänstmedalj i silver.

Hr Andersson tillhörde Skara brandkår 1925—1947 och erhöll vid brandkårens femtioårsjubileum 1949 såväl kårens som Svenska brandkårernas riksförbunds förtjänstmedalj. Sedan ett trettiotal år är jubilaren verksam inom Skara IF, där han först var lagledare för juniorlaget, sedan medlem av idrottssektionen och därpå av fotbollssektionen, vars kassör har var 1938—40, då SI första gången gick upp i division II. Åren 1946—1952 tillhörde han Skara IF:s styrelse, var sedan några år ordf. i Skara handbollsklubb och är nu sedan 1955 sekr. i Skara IF. Vid Skara IF:s femtioårsjubileum 1950 belönades han med föreningens förtjänstmedalj i silver. Han är medlem av Gamla SI-kamrater, där han tidigare varit klubbmästare. Hr Andersson har också tillhört Skara Motorklubb och deltagit i dess biltävlingar.

—o—